

ΑΔΑ :

<p>ΠΕΡΙ – ΕΞΕΛΙΞΙΣ</p> <p>ΑΝΑΠΤΥΞΙΑΚΟΣ ΟΡΓΑΝΙΣΜΟΣ ΤΟΠΙΚΗΣ ΑΥΤΟΔΙΟΙΚΗΣΗΣ.</p> <p>(ORGANIZATION FOR LOCAL DEVELOPMENT) A.E</p> <p>ΓΕΜΗ: 167822410000</p>	<p>Ημερομηνία 24-10-2024</p> <p>Αρ. Πρωτ. 395</p>
--	---

Ταχ. Δ/ση: Σισμάνογλου 78

Ταχ. Κωδ. :69132 Κομοτηνή

E-mail : anor@pamth.gov.gr

Τηλέφωνο : 2531350701-70711

ΠΡΟΣΚΛΗΣΗ ΕΚΔΗΛΩΣΗΣ ΕΝΔΙΑΦΕΡΟΝΤΟΣ**ΓΙΑ ΤΗ ΣΥΝΑΨΗ ΠΕΝΤΕ (5) ΣΥΜΒΑΣΕΩΝ ΜΙΣΘΩΣΗΣ ΕΡΓΟΥ ΙΔΙΩΤΙΚΟΥ ΔΙΚΑΙΟΥ,****ΓΙΑ ΤΗΝ ΣΥΝΤΑΞΗ ΤΗΣ ΜΕΛΕΤΗΣ ΜΕ ΤΙΤΛΟ****« Μ.Π.Ε. ΑΡΔΕΥΤΙΚΩΝ ΕΡΓΩΝ ΠΟΤΑΜΟΥ ΑΡΔΑ - ΦΡΑΓΜΑ ΘΕΡΑΠΕΙΟΥ ΜΕΤΑ ΤΩΝ ΣΥΝΟΔΩΝ
ΕΡΓΩΝ ΜΕΧΡΙ ΤΟΥΣ ΤΕΛΙΚΟΥΣ ΑΠΟΔΕΚΤΕΣ»****ΣΜΕ 3/2024**

Ο Αναπτυξιακός Οργανισμός ΟΤΑ με την επωνυμία «Περί – Εξέλιξις– Αναπτυξιακός Οργανισμός Τοπικής Αυτοδιοίκησης (Organization For Local Development) Α.Ε» και διακριτικό τίτλο «Περί Εξέλιξις Α.Ε.»

έχοντας υπόψη:

1. Το Ν. 2190/1920 περί Ανωνύμων Εταιρειών, όπως τροποποιήθηκε και ισχύει με το Ν.4548/2018 (ΦΕΚ 104/Α'/ 13-06-2018) «Αναμόρφωση του δικαίου των Ανωνύμων Εταιρειών».
2. Το Καταστατικό και τον Κανονισμό Εσωτερικής Υπηρεσίας της ΠΕΡΙ- ΕΞΕΛΙΞΙΣ Α.Ε., όπως εγκρίθηκαν

και ισχύουν.

3. Το Ν. 3852/2010 «Νέα Αρχιτεκτονική της Αυτοδιοίκησης και της Αποκεντρωμένης Διοίκησης - Πρόγραμμα Καλλικράτης» (ΦΕΚ 87/Α'/7-6-2010) και ειδικότερα τις διατάξεις του άρθρου 100 αυτού, όπως τροποποιήθηκε και ισχύει.
4. Τις διατάξεις των άρθρων 12 και 44 του Ν. 4412/2016 «Δημόσιες Συμβάσεις Έργων, Προμηθειών και Υπηρεσιών (προσαρμογή στις Οδηγίες 2014/24/ΕΕ και 2014/25/ΕΕ)» (ΦΕΚ 147/Α'/8-8-2016), όπως τροποποιήθηκε και ισχύει.
5. Τις διατάξεις των άρθρων 2 και 4 του Ν. 4674/2020 (ΦΕΚ 53/Α'/11-3-2020) «Στρατηγική αναπτυξιακή προοπτική των Οργανισμών Τοπικής Αυτοδιοίκησης, ρύθμιση ζητημάτων αρμοδιότητας Υπουργείου Εσωτερικών και άλλες διατάξεις».
6. Την Εγκύκλιο 200/Α.Π. 37260/16-6-2020 (ΑΔΑ ΨΞΤΟ46ΜΤΛ6-1ΡΛ) της Γενικής Γραμματείας Εσωτερικών και Οργάνωσης του Υπουργείου Εσωτερικών «Στρατηγική αναπτυξιακή προοπτική των Οργανισμών Τοπικής Αυτοδιοίκησης – Σύσταση και λειτουργία Αναπτυξιακών Οργανισμών Τοπικής Αυτοδιοίκησης – Κοινοποίηση διατάξεων των ν. 4674/2020 (Α' 53) και ν. 4690/2020 (Α' 104)».
7. Το Ν. 2190/1994 (ΦΕΚ 28/Α'/3-3-119) «Σύσταση ανεξάρτητης αρχής για την επιλογή προσωπικού και ρύθμιση θεμάτων διοίκησης» και ειδικότερα τις διατάξεις της παρ. 3 του άρθρου 21 αυτού, όπως τροποποιήθηκε και ισχύει.
8. Το άρθ. 30 του Ν. 4314/2014 (ΦΕΚ 265/Α'/23-12-2014), με το οποίο εισήχθη εξαίρεση από το πεδίο εφαρμογής του Ν. 2527/1997 για τις συγχρηματοδοτούμενες Συμβάσεις Μίσθωσης Έργου, όπως τροποποιήθηκε και ισχύει.
9. Την παρ. 5 του άρθρου 14 του Ν. 4403/2016 (ΦΕΚ 125/Α'/7-7-2016), που τροποποιεί την παρ. 4 του άρθρου 30 του Ν. 4314/2014 για τις συγχρηματοδοτούμενες Σ.Μ.Ε. και συμβάσεις εργασίας ορισμένου χρόνου.
10. Το άρθρο 4 της ΠΥΣ 33/2006 (ΦΕΚ 280/Α'/28-12-2006) «Αναστολή διορισμών και προσλήψεων στο Δημόσιο Τομέα», όπως τροποποιήθηκε και ισχύει
11. Το άρθρο 52 του Ν. 4554/2018 (ΦΕΚ 130/Α'/18-7-2018) «Ασφαλιστικές και συνταξιοδοτικές ρυθμίσεις - Αντιμετώπιση της αδήλωτης εργασίας - Ενίσχυση της προστασίας των εργαζομένων - Επιτροπεία ασυνόδευτων ανηλίκων και άλλες διατάξεις», όπως ισχύει.
12. Το άρθρο 21 του Ν.4452/2017 (ΦΕΚ 17/Α'/15-2-2017) «Ρύθμιση θεμάτων του Κρατικού Πιστοποιητικού Γλωσσομάθειας, της Εθνικής Βιβλιοθήκης της Ελλάδας και άλλες διατάξεις», όπως ισχύει.
13. Το Ν. 4270/2014 (ΦΕΚ 143/Α'/28-6-2014) «Αρχές δημοσιονομικής διαχείρισης και εποπτείας (ενσωμάτωση της Οδηγίας 2011/85/ΕΕ) δημόσιο λογιστικό και άλλες διατάξεις», όπως τροποποιήθηκε και ισχύει.

ΓΕΜΗ: 167822410000

14. Την υπ' αριθ. 14626/26-02-2021 Εγκύκλιο του Υπουργείου Εσωτερικών περί Προγραμματισμού προσλήψεων έκτακτου προσωπικού έτους 2021 στους ΟΤΑ α' και β' βαθμού και στα ΝΠΙΔ αυτών.
15. Τον προϋπολογισμό της «ΠΕΡΙ -ΕΞΕΛΙΞΙΣ Α.Ε.» όπως ψηφίστηκε και ισχύει.
- 16.** Την από 04/10/2024 (ΑΔΑ:6ΞΓΖ7ΛΒ-ΤΔΚ), Προγραμματική Σύμβαση με τίτλο « Μ.Π.Ε. ΑΡΔΕΥΤΙΚΩΝ ΕΡΓΩΝ ΠΟΤΑΜΟΥ ΑΡΔΑ - ΦΡΑΓΜΑ ΘΕΡΑΠΕΙΟΥ ΜΕΤΑ ΤΩΝ ΣΥΝΟΔΩΝ ΕΡΓΩΝ ΜΕΧΡΙ ΤΟΥΣ ΤΕΛΙΚΟΥΣ ΑΠΟΔΕΚΤΕΣ», μεταξύ της Περιφέρειας Ανατολικής Μακεδονίας και Θράκης και του Αναπτυξιακού Οργανισμού ΟΤΑ «ΑΝ.ΟΡ.ΑΜΘ.Α.Ε.» ο οποίος μετονομάστηκε σε «Περί – Εξέλιξις Αναπτυξιακός Οργανισμός Τοπικής Αυτοδιοίκησης (Organization For Local Development) Α.Ε.», με διακριτικό τίτλο «Περί Εξέλιξις Α.Ε.» (ΑΔΑ: 983Φ469ΗΕ3-ΛΦΣ).
17. Τις ανάγκες περαιτέρω στελέχωσης της Διεύθυνσης Τεχνικών Υπηρεσιών του «Περί Εξέλιξις Α.Ε.» βάσει του γεγονότος ότι ο Αναπτυξιακός Οργανισμός οργανώνεται σε διοικητικές ενότητες, η διάρθρωση των οποίων περιγράφεται στον Κανονισμό Εσωτερικής Υπηρεσίας του.
- 18.** Την υπ. αριθ. Α9/Σ13/2024 (ΑΔΑ:ΡΕΕ046ΝΛΩΣ-ΘΩ3) απόφαση του Διοικητικού Συμβουλίου του οργανισμού «Περί Εξέλιξις Α.Ε.» για την έγκριση και δημοσιοποίηση της Πρόσκλησης Εκδήλωσης Ενδιαφέροντος για τη σύναψη Συμβάσεων Μίσθωσης Έργου ιδιωτικού δικαίου, στο πλαίσιο υλοποίησης της Προγραμματικής Σύμβασης με τίτλο: « **Μ.Π.Ε. ΑΡΔΕΥΤΙΚΩΝ ΕΡΓΩΝ ΠΟΤΑΜΟΥ ΑΡΔΑ - ΦΡΑΓΜΑ ΘΕΡΑΠΕΙΟΥ ΜΕΤΑ ΤΩΝ ΣΥΝΟΔΩΝ ΕΡΓΩΝ ΜΕΧΡΙ ΤΟΥΣ ΤΕΛΙΚΟΥΣ ΑΠΟΔΕΚΤΕΣ**»
19. Τον 679/27-4-2016 Γενικό Κανονισμό για την Προστασία Δεδομένων (GDPR) της Ευρωπαϊκής Ένωσης.
20. Την με αρ. πρωτ. 394/24-10-2024 Απόφαση Ανάληψης υποχρέωσης (ΑΔΑ: 9Ω8046ΝΛΩΣ-2ΨΛ)
21. Την με 52445ΕΞ2023/4-4-2023 (ΦΕΚ 2385 Β/2023) «Υποχρέωση υποβολής ηλεκτρονικών τιμολογίων από τους οικονομικούς φορείς»
22. Την με αρ. πρωτ 63446/2021 ΚΥΑ (ΦΕΚ 2338Β/2021) «Καθορισμός Εθνικού Μορφότυπου ηλεκτρονικού τιμολογίου στο πλαίσιο των Δημοσίων Συμβάσεων»

Ανακοινώνει

ότι προτίθεται να προβεί στη σύναψη Συμβάσεων Μίσθωσης Έργου (Σ.Μ.Ε.) ιδιωτικού δικαίου με πέντε (5) φυσικά πρόσωπα στο πλαίσιο υλοποίησης της Προγραμματικής Σύμβασης με τίτλο «**Μ.Π.Ε. ΑΡΔΕΥΤΙΚΩΝ ΕΡΓΩΝ ΠΟΤΑΜΟΥ ΑΡΔΑ - ΦΡΑΓΜΑ ΘΕΡΑΠΕΙΟΥ ΜΕΤΑ ΤΩΝ ΣΥΝΟΔΩΝ ΕΡΓΩΝ ΜΕΧΡΙ ΤΟΥΣ ΤΕΛΙΚΟΥΣ ΑΠΟΔΕΚΤΕΣ**»

Συγκεκριμένα, οι Συμβάσεις Μίσθωσης Έργου αφορούν σε:

- **Τρία (3) άτομα ειδικότητας Π.Ε. Πολιτικού Μηχανικού**
- **Ένα (1) άτομα ειδικότητας Π.Ε. Γεωλόγου**

- Ένα (1) άτομο ειδικότητας Π.Ε. Βιολόγου

Οι εν λόγω συμβάσεις συνδέονται αποκλειστικά με το αντικείμενο και τις ανάγκες του έργου «Μ.Π.Ε. ΑΡΔΕΥΤΙΚΩΝ ΕΡΓΩΝ ΠΟΤΑΜΟΥ ΑΡΔΑ - ΦΡΑΓΜΑ ΘΕΡΑΠΕΙΟΥ ΜΕΤΑ ΤΩΝ ΣΥΝΟΔΩΝ ΕΡΓΩΝ ΜΕΧΡΙ ΤΟΥΣ ΤΕΛΙΚΟΥΣ ΑΠΟΔΕΚΤΕΣ» και δεν καλύπτουν πάγιες και διαρκείς ανάγκες του Αναπτυξιακού Οργανισμού «Περί Εξέλιξις Α.Ε.».

ΓΕΜΗ: 167822410000

1. ΠΕΡΙΓΡΑΦΗ

ΤΟΥ ΕΡΓΟΥ Γενικά

Ο Αναπτυξιακός Οργανισμός Τοπικής Αυτοδιοίκησης «Περί Εξέλιξις Α.Ε.», έχει συσταθεί ως ανώνυμη εταιρεία ειδικού σκοπού κατά την έννοια του άρθρου 2 του Ν. 4674/2020, η οποία λειτουργεί υπέρ του δημοσίου συμφέροντος, συμπράττοντας από κοινού με τους ΟΤΑ στην υλοποίηση της αναπτυξιακής πολιτικής προς όφελος των τοπικών κοινωνιών.

Η Εταιρεία στο πλαίσιο των σκοπών και των δραστηριοτήτων της διαχειρίζεται προγράμματα χρηματοδοτούμενα από εθνικούς και κοινοτικούς πόρους και προωθεί τοπικές αναπτυξιακές πρωτοβουλίες σε διάφορους τομείς.

Κύριος σκοπός του «Περί Εξέλιξις Α.Ε.», σύμφωνα με το καταστατικό της, είναι η ενίσχυση της διοικητικής και τεχνικής επάρκειας των ΟΤΑ, μέσω της επιστημονικής, συμβουλευτικής και τεχνικής υποστήριξης, η ωρίμανση και εκτέλεση έργων υποδομής, η υλοποίηση πολιτικών κοινωνικής συνοχής, η εκτέλεση έργων και η παροχή υπηρεσιών ψηφιακής σύγκλισης, η εν γένει υποστήριξη των ΟΤΑ στην υλοποίηση αυτοδιοικητικών αρμοδιοτήτων και η προώθηση της αειφόρου ανάπτυξης. Οι Αναπτυξιακοί Οργανισμοί είναι αναθέτουσες αρχές, οι οποίες από κοινού με τους ΟΤΑ σκοπεύουν στην εκτέλεση της δημόσιας αποστολής τους και μπορούν να συμβάλλονται μέσω Προγραμματικών Συμβάσεων, σύμφωνα με τα όσα ορίζονται στο σχετικό θεσμικό πλαίσιο.

Σύμφωνα με τα παραπάνω η Εταιρεία έχει προβεί στη σύναψη της από 04/10/2024 Προγραμματικής Σύμβασης κατά την έννοια άρθρου 12 και 44 του Ν. 4412/2016 και του άρθρου 100 του Ν. 3852/2010 (όπως έχουν τροποποιηθεί και ισχύουν) , με την Περιφέρεια Ανατολικής Μακεδονίας και Θράκης με τίτλο « **Μ.Π.Ε. ΑΡΔΕΥΤΙΚΩΝ ΕΡΓΩΝ ΠΟΤΑΜΟΥ ΑΡΔΑ - ΦΡΑΓΜΑ ΘΕΡΑΠΕΙΟΥ ΜΕΤΑ ΤΩΝ ΣΥΝΟΔΩΝ ΕΡΓΩΝ ΜΕΧΡΙ ΤΟΥΣ ΤΕΛΙΚΟΥΣ ΑΠΟΔΕΚΤΕΣ**»

Αντικείμενο του Έργου

Η Περιφέρεια ΑΜΘ έχει θέσει ως προτεραιότητα την ενίσχυση και ανάπτυξη του πρωτογενούς τομέα στο σύνολο της χωρικής της αρμοδιότητας και ιδιαίτερα της εν γένει αυτής της ευαίσθητης από γεωγραφικής απόψεως περιοχής που αφορά η μελέτη με τίτλο « **Μ.Π.Ε. ΑΡΔΕΥΤΙΚΩΝ ΕΡΓΩΝ ΠΟΤΑΜΟΥ ΑΡΔΑ - ΦΡΑΓΜΑ ΘΕΡΑΠΕΙΟΥ ΜΕΤΑ ΤΩΝ ΣΥΝΟΔΩΝ ΕΡΓΩΝ ΜΕΧΡΙ ΤΟΥΣ ΤΕΛΙΚΟΥΣ ΑΠΟΔΕΚΤΕΣ**».

ΓΕΜΗ: 167822410000

Οι μελετητικές εργασίες αφορούν την ολοκληρωμένη εκπόνηση των μελετών της παρούσας, για την περιβαλλοντική αδειοδότηση των υφιστάμενων έργων υποδομής όπως αυτά περιγράφονται παρακάτω (βλ. υφιστάμενη κατάσταση του παραρτήματος Ι) από το φράγμα Θεραπειού που είναι η αρχική πηγή υδροληψίας καθώς και της συμπληρωματικής υδροδότησης των αρδευτικών έργων από το φράγμα Κομάρων, μέχρι τους τελικούς αποδέκτες που είναι οι αγρότες. Θα συμπεριληφθούν επίσης σαν προτάσεις τα πιθανά νέα έργα επέκτασης, βελτίωσης, εκσυγχρονισμού, ή και αντικατάστασης του εν λόγω αρδευτικού συστήματος που θα προτείνει η ΔΤΕ ΠΕ ΕΒΡΟΥ, ο ΓΟΕΒ ΟΡΕΣΤΙΑΔΑΣ και οι τρεις ΤΟΕΒ ώστε με εξασφαλισμένη την Μελέτη Περιβαλλοντικών επιπτώσεων να μπορούν να σχεδιαστούν και υλοποιηθούν άμεσα στο άμεσο μέλλον.

Στο πλαίσιο της Προγραμματικής Σύμβασης μεταξύ της Περιφέρειας ΑΜΘ και του Οργανισμού με τίτλο «**Μ.Π.Ε. ΑΡΔΕΥΤΙΚΩΝ ΕΡΓΩΝ ΠΟΤΑΜΟΥ ΑΡΔΑ - ΦΡΑΓΜΑ ΘΕΡΑΠΕΙΟΥ ΜΕΤΑ ΤΩΝ ΣΥΝΟΔΩΝ ΕΡΓΩΝ ΜΕΧΡΙ ΤΟΥΣ ΤΕΛΙΚΟΥΣ ΑΠΟΔΕΚΤΕΣ**», ο Οργανισμός αναλαμβάνει να συμβάλει με το επιστημονικό προσωπικό του και την υλικοτεχνική του υποδομή στην εκπόνηση των κάτωθι απαιτούμενων σταδίων και φάσεων της μελέτης:

Α ΦΑΣΗ

- A1 Συλλογή, αξιολόγηση και καταγραφή στοιχεία φυσικού και ανθρωπογενούς περιβάλλοντος της περιοχής μελέτης
- A2 Καταγραφή των υφιστάμενων έργων άρδευσης του ΓΟΕΒ των 3 ΤΟΕΒ και του φράγματος Θεραπειού με αποτύπωση των βασικών τεχνικών χαρακτηριστικών των επί μέρους υφιστάμενων έργων
- A3 Συλλογή και αξιολόγηση των καλλιεργειών στην περιοχή, αναδιάρθρωση αυτών και εκτίμηση των αναγκών νερού άρδευσης για την παρούσα και μελλοντική κατάσταση
- A4 Συλλογή στοιχείων για σύνταξη των απαιτούμενων συνοδευτικών χαρτών της ΜΠΕ όπως χρήσεων γης, εδαφολογικό, γεωλογικό, προστατευόμενων περιοχών, κλπ καθώς και αναλυτική απεικόνιση των έργων σε χάρτες κατάλληλης κλίμακας με συνοδευτική φωτογραφική παρουσίαση
- A5 Αναλυτική καταγραφή των ορνιθοπανίδας σε διαφορετικές χρονικές

ΓΕΜΗ: 167822410000

περιόδους και των ενδιαιτημάτων αυτής από ειδικούς επιστήμονες μαζί με σύνταξη των απαιτούμενων χαρτών

Β ΦΑΣΗ

- Β1 Παρουσίαση των απαιτούμενων νέων έργων και έργων συντήρησης- εκσυγχρονισμού των αρδευτικών έργων στην περίμετρο των έργων
- Β2 Εκτίμηση και αξιολόγηση των επιπτώσεων από την κατασκευή των νέων έργων και την λειτουργία των υφιστάμενων αλλά και των νέων έργων
- Β3 Εκτίμηση και αξιολόγηση των επιπτώσεων του έργου στα προστατευόμενα είδη ορνιθοπανίδας της περιοχής Natura

Γ ΦΑΣΗ

- Γ1 Προτάσεις αντιμετώπισης των επιπτώσεων από τα υφιστάμενων αλλά και τα νέα έργα, πρόγραμμα περιβαλλοντικής διαχείρισης, προτάσεις περιβαλλοντικών όρων
- Γ2 Ειδικότερα μέτρα αντιμετώπισης των επιπτώσεων στα προστατευόμενα είδη ορνιθοπανίδας
- Γ3 Σύνθεση και σύνταξη της τελικής ΜΠΕ με βάση τα ανωτέρω στάδια, ανάρτησή της στο ΗΜΠ, παρακολούθηση της πορείας (συμπληρώσεις διευκρινίσεις κτλ) έως την τελική έκδοση της απόφασης έγκρισης της ΜΠΕ

Για την εκτέλεση του αντικειμένου της Προγραμματικής Σύμβασης, ο αναπτυξιακός οργανισμός ΟΤΑ «Περί Εξέλιξης Α.Ε.», προτίθεται να προβεί στην κατάρτιση των παρακάτω συμβάσεων μίσθωσης έργου ατόμων με τα αντίστοιχα απαιτούμενα (τυπικά και τυχόν πρόσθετα) προσόντα ανά ειδικότητα και κωδικό θέσης **σύμφωνα με την παράγραφο 2:**

2. ΑΝΤΙΚΕΙΜΕΝΟ - ΔΙΑΡΚΕΙΑ ΣΥΜΒΑΣΗΣ - ΑΜΟΙΒΗ - ΠΡΟΣΟΝΤΑ

ΕΙΔΙΚΟΤΗΤΑ ΚΩΔΙΚΟΣ ΘΕΣΗΣ	Π.Ε. ΠΟΛΙΤΙΚΟΣ ΜΗΧΑΝΙΚΟΣ 1 100
Πλήθος συνεργατών	1
Αντικείμενο	Ο/Η συνεργάτης θα ενταχθεί στην Ομάδα Έργου που υλοποιεί το έργο της συναφθείσας Προγραμματικής Σύμβασης και με αντικείμενο υλοποίησης της

ΓΕΜΗ: 167822410000

<p>Σ.Μ.Ε.</p>	<p>δράσης «Μ.Π.Ε. ΑΡΔΕΥΤΙΚΩΝ ΕΡΓΩΝ ΠΟΤΑΜΟΥ ΑΡΔΑ - ΦΡΑΓΜΑ ΘΕΡΑΠΕΙΟΥ ΜΕΤΑ ΤΩΝ ΣΥΝΟΔΩΝ ΕΡΓΩΝ ΜΕΧΡΙ ΤΟΥΣ ΤΕΛΙΚΟΥΣ ΑΠΟΔΕΚΤΕΣ».</p> <p>Σύμφωνα με την επιστημονική εξειδίκευση και την εμπειρία του συνεργάτη, το κύριο αντικείμενο της υπό σύναψη σύμβασης περιλαμβάνει τα εξής:</p> <ul style="list-style-type: none"> • Συντονιστής και υπεύθυνος της ομάδας μελέτης για την έντεχνη και εμπρόθεσμη εκτέλεση όλων των σταδίων και φάσεων αυτής συμπεριλαμβανομένων και των αναγκαίων τοπογραφικών. • Συλλογή, αξιολόγηση και καταγραφή στοιχεία φυσικού και ανθρωπογενούς περιβάλλοντος της περιοχής μελέτης που απαιτούνται στη Φάση Α • Συλλογή και αξιολόγηση των καλλιεργειών στην περιοχή, αναδιάρθρωση αυτών και εκτίμηση των αναγκών νερού άρδευσης για την παρούσα και μελλοντική κατάσταση που απαιτούνται στη Φάση Α • Εκτίμηση και αξιολόγηση των επιπτώσεων από την κατασκευή των νέων έργων και την λειτουργία των υφιστάμενων αλλά και των νέων έργων που απαιτούνται στη Φάση Β • Εκτίμηση και αξιολόγηση των επιπτώσεων του έργου στα προστατευόμενα είδη ορνιθοπανίδας της περιοχής Natura που απαιτούνται στη Φάση Β • Προτάσεις αντιμετώπισης των επιπτώσεων από τα υφιστάμενων αλλά και τα νέα έργα, πρόγραμμα περιβαλλοντικής διαχείρισης, προτάσεις περιβαλλοντικών όρων που απαιτούνται στη Φάση Γ • Ειδικότερα μέτρα αντιμετώπισης των επιπτώσεων στα προστατευόμενα είδη ορνιθοπανίδας που απαιτούνται στη Φάση Γ • Σύνθεση και σύνταξη της τελικής ΜΠΕ με βάση τα ανωτέρω στάδια καθώς και τα στάδια της υπόλοιπης ομάδας με ανάρτησή της στο ΗΜΠ , παρακολούθηση της πορείας (συμπληρώσεις διευκρινίσεις κτλ) έως την τελική έκδοση της απόφασης έγκρισης της ΜΠΕ
<p>Παραδοτέα</p>	<p>Η Παράδοση των ανωτέρω σταδίων (Α1,Α3,Β2,Β3,Γ1 ΚΑΙ Γ2) καθώς και η εγκεκριμένη Μελέτη Περιβαλλοντικών Επιπτώσεων</p>
<p>Χρονική Διάρκεια Σύμβασης</p>	<p>Η χρονική διάρκεια της σύμβασης θα είναι από την υπογραφή της σύμβασης και για 16 μήνες. Δυνατότητα παράτασης ολοκλήρωση του έργου μπορεί να δοθεί κατόπιν κοινής συμφωνίας των συμβαλλομένων μερών εφόσον οι συνθήκες για την ολοκλήρωση του έργου το απαιτούν χωρίς αύξηση οικονομικού αντικειμένου.</p>
<p>Αμοιβή – Τρόπος πληρωμής της Σύμβασης</p>	<p>Η συνολική αμοιβή για τη χρονική διάρκεια της σύμβασης προσδιορίζεται σε ποσό 123.008,00€ συμπεριλαμβανομένου ΦΠΑ 24% και όλων των νόμιμων κρατήσεων και ασφαλιστικών εισφορών, από τον προϋπολογισμό της προγραμματικής σύμβασης.</p> <p>Το αναφερόμενο ανωτέρω συνολικό τίμημα για τη σύμβαση του συνεργάτη θα καταβάλλεται σε ποσοστό 80% τμηματικά και σύμφωνα με την πορεία υλοποίησης των σταδίων που αναλαμβάνει, καθώς και από την ροή χρηματοδότησης του έργου από την περιφέρεια Ανατ. Μακεδονίας και Θράκης και το 20% με την έκδοση της απόφασης έγκρισης της ΜΠΕ, μετά την έκδοση νόμιμου παραστατικού.</p> <p>Στο συνολικό ποσό της αμοιβής περιλαμβάνονται τα έξοδα μετακίνηση του/της συνεργάτη.</p> <p>Επισημαίνεται ότι σύμφωνα με την ισχύουσα νομοθεσία (σχετ-21) οι οικονομικοί φορείς υποχρεούνται να εκδίδουν και να υποβάλλουν ηλεκτρονικά τιμολόγια στην αναθέτουσα αρχή/φορείς. Ως ηλεκτρονικό τιμολόγιο ορίζεται το τιμολόγιο που έχει συνταχθεί σύμφωνα με το ευρωπαϊκό πρότυπο έκδοσης ηλεκτρονικών τιμολογίων (σχετ -22-).</p>

ΓΕΜΗ: 167822410000

<p>Τόπος εργασίας</p>	<p>Τόπος παροχής υπηρεσιών για την εκτέλεση του αντικείμενου της Σ.Μ.Ε., οι οποίες θα παρέχονται αυτοπροσώπως από τον/την συνεργάτη, θα είναι τα γραφεία της έδρας του Αναπτυξιακού Οργανισμού «Περί Εξέλιξης Α.Ε.», οι χώροι και οι εγκαταστάσεις της Διεύθυνσης Τεχνικών Έργων ΠΕ Έβρου της Περιφέρειας ΑΜΘ, καθώς και όπου απαιτείται για τις ανάγκες του έργου.. Οι υπηρεσίες για την εκτέλεση του έργου θα παρέχονται υπό τη διεύθυνση του Προϊσταμένου της Τεχνικής Υπηρεσίας του «Περί Εξέλιξης Α.Ε.». Επίσης, θα έχει την υποχρέωση να συνεργάζεται με την Προϊσταμένη της Διευθύνσεων Τεχνικών Έργων ΠΕ Έβρου της Περιφέρειας ΑΜΘ, την ομάδα έργου (ως συντονιστής και υπεύθυνος αυτής για την εκτέλεση όλων των σταδίων), καθώς και τη Διοίκηση της Εταιρείας, σύμφωνα με τις απαιτήσεις του Έργου.</p>
<p>Τρόπος παραλαβής του ανατεθέντος Έργου</p>	<p>Για το έργο που αναλαμβάνει να εκτελέσει ο/η συνεργάτης, όπως αυτό περιγράφεται στο αντικείμενο της σύμβασης, ο/η συνεργάτης υποχρεούται να υποβάλλει τμηματικά εκθέσεις παραχθέντος έργου (έκθεση καταγραφής ενεργειών των σταδίων που συμμετέχει αλλά και του συνόλου των σταδίων ως συντονιστής), με την πρόοδο του Έργου . Η κοινή επιτροπή παρακολούθησης του έργου παρακολουθεί, ελέγχει και πιστοποιεί – είτε ολικά είτε κατά τμήματα - την ποιοτική και ποσοτική εκτέλεση του έργου του συνεργάτη, εγκρίνει και υπογράφει την αντίστοιχη έκθεση παραχθέντος έργου (έκθεση καταγραφής ενεργειών) που έχει υποβάλλει.</p>
<p>Απαιτούμενα προσόντα</p>	<ol style="list-style-type: none"> 1. Πτυχίο ή δίπλωμα Πολιτικού Μηχανικού τμήματος Α.Ε.Ι. ή Ελληνικού Ανοικτού Πανεπιστημίου (Ε.Α.Π.) ΑΕΙ ή Προγραμμάτων Σπουδών Επιλογής (Π.Σ.Ε.) ΑΕΙ της ημεδαπής ή άλλος ισότιμος τίτλος σχολών της αλλοδαπής 2. Άδεια άσκησης επαγγέλματος Μηχανικού αντίστοιχης ειδικότητας του τίτλου σπουδών. 3. Εμπειρία είκοσι (20) τουλάχιστον ετών στο αντικείμενο της ειδικότητας και συγκεκριμένα Περιβαλλοντικών και υδραυλικών μελετών 4. Ειδική εμπειρία στην εκπόνηση Περιβαλλοντικών μελετών δημοσίων έργων στην κατηγορία 27 και ειδικότερα σε έργα αρδευτικών δικτύων και μελετών ειδικής οικολογικής αξιολόγησης καθώς και υδραυλικών μελετών κατηγορία 13 και ειδικότερα σε έργα σχεδιασμού έργων άρδευσης, αντλιοστασίων, και εγγειοβελτιωτικών έργων.

<p>ΕΙΔΙΚΟΤΗΤΑ ΚΩΔΙΚΟΣ ΘΕΣΗΣ</p>	<p>Π.Ε. ΠΟΛΙΤΙΚΟΣ ΜΗΧΑΝΙΚΟΣ 2</p> <p style="text-align: center;">110</p>
<p>Πλήθος συνεργατών</p>	<p style="text-align: center;">1</p>
<p>Αντικείμενο Σ.Μ.Ε.</p>	<p>Ο/Η συνεργάτης θα ενταχθεί στην Ομάδα Έργου που υλοποιεί το έργο της συναφθείσας Προγραμματικής Σύμβασης και με αντικείμενο υλοποίησης της δράσης «Μ.Π.Ε. ΑΡΔΕΥΤΙΚΩΝ ΕΡΓΩΝ ΠΟΤΑΜΟΥ ΑΡΔΑ - ΦΡΑΓΜΑ ΘΕΡΑΠΕΙΟΥ ΜΕΤΑ ΤΩΝ ΣΥΝΟΔΩΝ ΕΡΓΩΝ ΜΕΧΡΙ ΤΟΥΣ ΤΕΛΙΚΟΥΣ ΑΠΟΔΕΚΤΕΣ» (ΠΕΡΙΓΡΑΦΗ ΣΤΟ ΠΑΡΑΡΤΗΜΑ Ι).</p> <p>Σύμφωνα με την επιστημονική εξειδίκευση και την εμπειρία του συνεργάτη, ενδεικτικά το κύριο αντικείμενο της υπό σύναψη σύμβασης περιλαμβάνει τα εξής: Πιο συγκεκριμένα το αντικείμενο της υπό σύναψη Σ.Μ.Ε. περιλαμβάνει, σύμφωνα</p>

ΓΕΜΗ: 167822410000

	<p>με την επιστημονική εξειδίκευση του συνεργάτη, τα κάτωθι:</p> <ul style="list-style-type: none"> • Καταγραφή των υφιστάμενων έργων άρδευσης του ΓΟΕΒ των 3 ΤΟΕΒ και του φράγματος Θεραπειού με αποτύπωση των βασικών τεχνικών χαρακτηριστικών των επί μέρους υφιστάμενων έργων που απαιτούνται στη Φάση Α • Συλλογή στοιχείων για σύνταξη των απαιτούμενων συνοδευτικών χαρτών της ΜΠΕ όπως χρήσεων γης, εδαφολογικό, γεωλογικό, προστατευόμενων περιοχών, κλπ καθώς και αναλυτική απεικόνιση των έργων σε χάρτες κατάλληλης κλίμακας με συνοδευτική φωτογραφική παρουσίαση που απαιτούνται στη Φάση Α • Παρουσίαση των απαιτούμενων νέων έργων και έργων συντήρησης- εκσυγχρονισμού των αρδευτικών έργων στην περίμετρο των έργων που απαιτούνται στη Φάση Β • Συνεργασία με τον συντονιστή της ομάδας για την άρτια και εμπρόθεσμη εκτέλεση της σύμβασης και υποχρέωση τροποποιήσεων και συμπληρώσεων που τυχόν θα προκύψουν και απαιτηθούν και μετά την ολοκλήρωση των σταδίων που αναλαμβάνει και του χρόνου της παρούσας σύμβασης έργου έως την τελική έκδοση της Απόφασης έγκρισης της ΜΠΕ
Παραδοτέα	Η Παράδοση των ανωτέρω σταδίων (Α1,Α4,Β1)
Χρονική Διάρκεια Σύμβασης	Η χρονική διάρκεια της σύμβασης θα είναι από την υπογραφή της σύμβασης και για 8 μήνες. Δυνατότητα παράτασης ολοκλήρωση του έργου μπορεί να δοθεί κατόπιν κοινής συμφωνίας των συμβαλλομένων μερών εφόσον οι συνθήκες για την ολοκλήρωση του έργου το απαιτούν χωρίς αύξηση οικονομικού αντικειμένου.
Αμοιβή Τρόπος πληρωμής της Σύμβασης	Η συνολική αμοιβή για τη χρονική διάρκεια της σύμβασης προσδιορίζεται σε ποσό 38.688,00€ συμπεριλαμβανομένου ΦΠΑ 24% και όλων των νόμιμων κρατήσεων και ασφαλιστικών εισφορών, από τον προϋπολογισμό της προγραμματικής σύμβασης. Το αναφερόμενο ανωτέρω συνολικό τίμημα για τη σύμβαση συνεργάτη θα καταβάλλεται τμηματικά σύμφωνα με την πορεία υλοποίησης του έργου που του ανατίθεται καθώς και από την ροή χρηματοδότησης του έργου από την περιφέρεια Ανατ. Μακεδονίας και Θράκης, μετά την έκδοση νόμιμου παραστατικού. Στο συνολικό ποσό της αμοιβής περιλαμβάνονται τα έξοδα μετακίνηση του/της συνεργάτη. Επισημαίνεται ότι σύμφωνα με την ισχύουσα νομοθεσία (σχετ-21) οι οικονομικοί φορείς υποχρεούνται να εκδίδουν και να υποβάλλουν ηλεκτρονικά τιμολόγια στην αναθέτουσα αρχή/φορείς. Ως ηλεκτρονικό τιμολόγιο ορίζεται το τιμολόγιο που έχει συνταχθεί σύμφωνα με το ευρωπαϊκό πρότυπο έκδοσης ηλεκτρονικών τιμολογίων (σχετ -22-).
Τόπος εργασίας	Τόπος παροχής υπηρεσιών για την εκτέλεση του αντικείμενου της Σ.Μ.Ε., οι οποίες θα παρέχονται αυτοπροσώπως από τον/την συνεργάτη, θα είναι τα γραφεία της έδρας του Αναπτυξιακού Οργανισμού «Περί Εξέλιξης Α.Ε.», οι χώροι και οι εγκαταστάσεις της Διεύθυνσης Τεχνικών Έργων ΠΕ Έβρου της Περιφέρειας ΑΜΘ, καθώς και όπου απαιτείται για τις ανάγκες του έργου.. Οι υπηρεσίες για την εκτέλεση του έργου θα παρέχονται υπό τη διεύθυνση του Προϊσταμένου της Τεχνικής Υπηρεσίας του «Περί Εξέλιξης Α.Ε.». Επίσης, θα έχει την υποχρέωση να συνεργάζεται με την Προϊσταμένη της Διευθύνσεων Τεχνικών Έργων ΠΕ Έβρου της Περιφέρειας ΑΜΘ, την ομάδα έργου υπό την καθοδήγηση του συντονιστή, καθώς και τη Διοίκηση της Εταιρείας, σύμφωνα με τις απαιτήσεις του Έργου.
Τρόπος παραλαβής	Για το έργο που αναλαμβάνει να εκτελέσει ο/η συνεργάτης, όπως αυτό περιγράφεται στο αντικείμενο της σύμβασης, ο/η συνεργάτης υποχρεούται να

ΓΕΜΗ: 167822410000

<p>του ανατεθέντος Έργου</p>	<p>υποβάλλει τμηματικά εκθέσεις παραχθέντος έργου (έκθεση καταγραφής ενεργειών των σταδίων που συμμετέχει, με την πρόοδο του Έργου. Ο Συντονιστής Ομάδας Έργου που παρακολουθεί, ελέγχει και πιστοποιεί – είτε ολικά είτε κατά τμήματα - την ποιοτική και ποσοτική εκτέλεση του έργου του συνεργάτη, προ εγκρίνει και υπογράφει την αντίστοιχη έκθεση παραχθέντος έργου (έκθεση καταγραφής ενεργειών) που έχει υποβάλλει.</p> <p>Η κοινή επιτροπή παρακολούθησης του έργου παρακολουθεί, ελέγχει και πιστοποιεί – είτε ολικά είτε κατά τμήματα - την ποιοτική και ποσοτική εκτέλεση του έργου του συνεργάτη, εγκρίνει και υπογράφει την αντίστοιχη έκθεση παραχθέντος έργου (έκθεση καταγραφής ενεργειών) που έχει υποβάλλει και ελεγχθεί πριν από τον συντονιστή.</p>
<p>Απαιτούμενα προσόντα</p>	<ol style="list-style-type: none"> 1. Πτυχίο ή δίπλωμα Πολιτικού Μηχανικού τμήματος Α.Ε.Ι. ή Ελληνικού Ανοικτού Πανεπιστημίου (Ε.Α.Π.) ΑΕΙ ή Προγραμμάτων Σπουδών Επιλογής (Π.Σ.Ε.) ΑΕΙ της ημεδαπής ή άλλος ισότιμος τίτλος σχολών της αλλοδαπής 2. Άδεια άσκησης επαγγέλματος Μηχανικού αντίστοιχης ειδικότητας του τίτλου σπουδών. 3. Εμπειρία είκοσι (20) τουλάχιστον ετών στο αντικείμενο της ειδικότητας και συγκεκριμένα υδραυλικών μελετών 4. Ειδική εμπειρία στην εκπόνηση μελετών δημοσίων έργων στην κατηγορία 13 υδραυλικών μελετών και ειδικότερα σε έργα σχεδιασμού Άρδευσης με σωληνωτά δίκτυα έκτασης τουλάχιστον 100.000 στρ

<p>ΕΙΔΙΚΟΤΗΤΑ ΚΩΔΙΚΟΣ ΘΕΣΗΣ</p>	<p>Π.Ε. ΠΟΛΙΤΙΚΟΣ ΜΗΧΑΝΙΚΟΣ 3</p> <p>120</p>
<p>Πλήθος συνεργατών</p>	<p>1</p>
<p>Αντικείμενο Σ.Μ.Ε.</p>	<p>Ο/Η συνεργάτης θα ενταχθεί στην Ομάδα Έργου που υλοποιεί το έργο της συναφθείσας Προγραμματικής Σύμβασης και με αντικείμενο υλοποίησης της δράσης «Μ.Π.Ε. ΑΡΔΕΥΤΙΚΩΝ ΕΡΓΩΝ ΠΟΤΑΜΟΥ ΑΡΔΑ - ΦΡΑΓΜΑ ΘΕΡΑΠΕΙΟΥ ΜΕΤΑ ΤΩΝ ΣΥΝΟΔΩΝ ΕΡΓΩΝ ΜΕΧΡΙ ΤΟΥΣ ΤΕΛΙΚΟΥΣ ΑΠΟΔΕΚΤΕΣ» (ΠΕΡΙΓΡΑΦΗ ΣΤΟ ΠΑΡΑΡΤΗΜΑ Ι).</p> <p>Σύμφωνα με την επιστημονική εξειδίκευση και την εμπειρία του συνεργάτη, ενδεικτικά το κύριο αντικείμενο της υπό σύναψη σύμβασης περιλαμβάνει τα εξής: Πιο συγκεκριμένα το αντικείμενο της υπό σύναψη Σ.Μ.Ε. περιλαμβάνει, σύμφωνα με την επιστημονική εξειδίκευση του συνεργάτη, τα κάτωθι:</p> <ul style="list-style-type: none"> • Συλλογή, αξιολόγηση και καταγραφή στοιχεία φυσικού και ανθρωπογενούς περιβάλλοντος της περιοχής μελέτης που απαιτούνται στη Φάση Α • Συλλογή στοιχείων και σύνταξη των απαιτούμενων συνοδευτικών χαρτών της ΜΠΕ όπως χρήσεων γης, εδαφολογικό, γεωλογικό, προστατευόμενων περιοχών, κλπ καθώς και αναλυτική απεικόνιση των έργων σε χάρτες κατάλληλης κλίμακας με συνοδευτική φωτογραφική παρουσίαση που απαιτούνται στη Φάση Α • Παρουσίαση των απαιτούμενων νέων έργων και έργων συντήρησης- εκσυγχρονισμού των αρδευτικών έργων στην περίμετρο των έργων που απαιτούνται στη Φάση Β • Συνεργασία με τον συντονιστή της ομάδας για την άρτια και εμπρόθεσμη

ΓΕΜΗ: 167822410000

	εκτέλεση της σύμβασης και υποχρέωση τροποποιήσεων και συμπληρώσεων που τυχόν θα προκύψουν και απαιτηθούν και μετά την ολοκλήρωση των σταδίων που αναλαμβάνει και του χρόνου της παρούσας σύμβασης έργου έως την τελική έκδοση της Απόφασης έγκρισης της ΜΠΕ
Παραδοτέα	Η Παράδοση των ανωτέρω σταδίων (Α2,Α4,Β1)
Χρονική Διάρκεια Σύμβασης	Η χρονική διάρκεια της σύμβασης θα είναι από την υπογραφή της σύμβασης και για 8 μήνες. Δυνατότητα παράτασης ολοκλήρωση του έργου μπορεί να δοθεί κατόπιν κοινής συμφωνίας των συμβαλλομένων μερών εφόσον οι συνθήκες για την ολοκλήρωση του έργου το απαιτούν χωρίς αύξηση οικονομικού αντικειμένου.
Αμοιβή Τρόπος πληρωμής της Σύμβασης	<p>Η συνολική αμοιβή για τη χρονική διάρκεια της σύμβασης προσδιορίζεται σε ποσό 19.096,00€ συμπεριλαμβανομένου του ΦΠΑ 24% και όλων των νόμιμων κρατήσεων και ασφαλιστικών εισφορών, από τον προϋπολογισμό της προγραμματικής σύμβασης..</p> <p>Η συμφωνηθείσα αμοιβή σε κάθε περίπτωση δεν θα μπορεί να ξεπερνά το αναφερόμενο ανωτέρω συνολικό τίμημα, υπό τον όρο ύπαρξης διαθέσιμου ταμειακού υπολοίπου στο Έργο, μετά από πιστοποίηση παραλαβής των παραδοτέων και την προσκόμιση όλων των απαιτούμενων δικαιολογητικών για την πληρωμή.</p> <p>Το αναφερόμενο ανωτέρω συνολικό τίμημα για τη σύμβαση του συνεργάτη θα καταβάλλεται σύμφωνα με την πορεία υλοποίησης των σταδίων που αναλαμβάνει. Στο συνολικό ποσό της αμοιβής περιλαμβάνονται τα έξοδα μετακίνηση του/της συνεργάτη.</p> <p>Επισημαίνεται ότι σύμφωνα με την ισχύουσα νομοθεσία (σχετ-21) οι οικονομικοί φορείς υποχρεούνται να εκδίδουν και να υποβάλλουν ηλεκτρονικά τιμολόγια στην αναθέτουσα αρχή/φορείς. Ως ηλεκτρονικό τιμολόγιο ορίζεται το τιμολόγιο που έχει συνταχθεί σύμφωνα με το ευρωπαϊκό πρότυπο έκδοσης ηλεκτρονικών τιμολογίων (σχετ -22-).</p>
Τόπος εργασίας	Τόπος παροχής υπηρεσιών για την εκτέλεση του αντικειμένου της Σ.Μ.Ε., οι οποίες θα παρέχονται αυτοπροσώπως από τον/την συνεργάτη, θα είναι τα γραφεία της έδρας του Αναπτυξιακού Οργανισμού «Περί Εξέλιξης Α.Ε.», οι χώροι και οι εγκαταστάσεις της Διεύθυνσης Τεχνικών Έργων ΠΕ Έβρου της Περιφέρειας ΑΜΘ, καθώς και όπου απαιτείται για τις ανάγκες του έργου.. Οι υπηρεσίες για την εκτέλεση του έργου θα παρέχονται υπό τη διεύθυνση του Προϊσταμένου της Τεχνικής Υπηρεσίας του «Περί Εξέλιξης Α.Ε.» . Επίσης, θα έχει την υποχρέωση να συνεργάζεται με την Προϊσταμένη της Διευθύνσεων Τεχνικών Έργων ΠΕ Έβρου της Περιφέρειας ΑΜΘ, την ομάδα έργου υπό την καθοδήγηση του συντονιστή , καθώς και τη Διοίκηση της Εταιρείας, σύμφωνα με τις απαιτήσεις του Έργου.
Τρόπος παραλαβής του ανατεθέντος Έργου	<p>Για το έργο που αναλαμβάνει να εκτελέσει ο/η συνεργάτης, όπως αυτό περιγράφεται στο αντικείμενο της σύμβασης, ο/η συνεργάτης υποχρεούται να υποβάλλει τμηματικά εκθέσεις παραχθέντος έργου (έκθεση καταγραφής ενεργειών των σταδίων που συμμετέχει , με την πρόοδο του Έργου .</p> <p>Ο Συντονιστής Ομάδας Έργου που παρακολουθεί, ελέγχει και πιστοποιεί – είτε ολικά είτε κατά τμήματα - την ποιοτική και ποσοτική εκτέλεση του έργου του συνεργάτη, εγκρίνει και υπογράφει την αντίστοιχη έκθεση παραχθέντος έργου (έκθεση καταγραφής ενεργειών) που έχει υποβάλλει.</p> <p>Η κοινή επιτροπή παρακολούθησης του έργου παρακολουθεί, ελέγχει και πιστοποιεί – είτε ολικά είτε κατά τμήματα - την ποιοτική και ποσοτική εκτέλεση του έργου του συνεργάτη, προ εγκρίνει και υπογράφει την αντίστοιχη έκθεση παραχθέντος έργου (έκθεση καταγραφής ενεργειών) που έχει υποβάλλει και ελεγχθεί πριν από τον συντονιστή.</p>

ΓΕΜΗ: 167822410000

Απαιτούμενα προσόντα	<ol style="list-style-type: none"> 1. Πτυχίο ή δίπλωμα Πολιτικού Μηχανικού τμήματος Α.Ε.Ι. ή Ελληνικού Ανοικτού Πανεπιστημίου (Ε.Α.Π.) ΑΕΙ ή Προγραμμάτων Σπουδών Επιλογής (Π.Σ.Ε.) ΑΕΙ της ημεδαπής ή άλλος ισότιμος τίτλος σχολών της αλλοδαπής 2. Άδεια άσκησης επαγγέλματος Μηχανικού αντίστοιχης ειδικότητας του τίτλου σπουδών. 3. Εμπειρία πέντε (5) τουλάχιστον ετών στο αντικείμενο της ειδικότητας και συγκεκριμένα σε υδραυλικές μελέτες και μελέτες περιβαλλοντικών επιπτώσεων 4. Ειδική εμπειρία στην εκπόνηση μελετών δημοσίων έργων στην κατηγορία 13 υδραυλικών μελετών και 27 Περιβαλλοντικών μελετών και να διαθέτει άριστη γνώση προγραμμάτων GIS με αντικείμενο τον σχεδιασμό θεματικών χαρτών όπως χρήσεων γης, μορφολογικών, εδαφολογικών, κλπ που απαιτούνται στις περιβαλλοντικές μελέτες .
-----------------------------	---

ΕΙΔΙΚΟΤΗΤΑ ΚΩΔΙΚΟΣ ΘΕΣΗΣ	Π.Ε. ΓΕΩΛΟΓΟΣ
	200
Πλήθος συνεργατών	1
Αντικείμενο Σ.Μ.Ε.	<p>Ο/Η συνεργάτης θα ενταχθεί στην Ομάδα Έργου που υλοποιεί το έργο της συναφθείσας Προγραμματικής Σύμβασης και με αντικείμενο υλοποίησης της δράσης «Μ.Π.Ε. ΑΡΔΕΥΤΙΚΩΝ ΕΡΓΩΝ ΠΟΤΑΜΟΥ ΑΡΔΑ - ΦΡΑΓΜΑ ΘΕΡΑΠΕΙΟΥ ΜΕΤΑ ΤΩΝ ΣΥΝΟΔΩΝ ΕΡΓΩΝ ΜΕΧΡΙ ΤΟΥΣ ΤΕΛΙΚΟΥΣ ΑΠΟΔΕΚΤΕΣ» (ΠΕΡΙΓΡΑΦΗ ΣΤΟ ΠΑΡΑΡΤΗΜΑ Ι).</p> <p>Σύμφωνα με την επιστημονική εξειδίκευση και την εμπειρία του συνεργάτη, ενδεικτικά το κύριο αντικείμενο της υπό σύναψη σύμβασης περιλαμβάνει τα εξής: Πιο συγκεκριμένα το αντικείμενο της υπό σύναψη Σ.Μ.Ε. περιλαμβάνει, σύμφωνα με την επιστημονική εξειδίκευση του συνεργάτη, τα κάτωθι:</p> <ul style="list-style-type: none"> • Καταγραφή των υφιστάμενων έργων άρδευσης του ΓΟΕΒ των 3 ΤΟΕΒ και του φράγματος Θεραπειού με αποτύπωση των βασικών τεχνικών χαρακτηριστικών των επί μέρους υφιστάμενων έργων που απαιτούνται στη Φάση Α • Συλλογή και αξιολόγηση των καλλιεργειών στην περιοχή, αναδιάρθρωση αυτών και εκτίμηση των αναγκών νερού άρδευσης για την παρούσα και μελλοντική κατάσταση που απαιτούνται στη Φάση Α • Παρουσίαση των απαιτούμενων νέων έργων και έργων συντήρησης- εκσυγχρονισμού των αρδευτικών έργων στην περίμετρο των έργων που απαιτούνται στη Φάση Β • Συνεργασία με τον συντονιστή της ομάδας για την άρτια και εμπρόθεσμη εκτέλεση της σύμβασης και υποχρέωση τροποποιήσεων και συμπληρώσεων που τυχόν θα προκύψουν και απαιτηθούν και μετά την ολοκλήρωση των σταδίων που αναλαμβάνει και του χρόνου της παρούσας σύμβασης έργου έως την τελική έκδοση της Απόφασης έγκρισης της ΜΠΕ
Παραδοτέα	Η Παράδοση των ανωτέρω σταδίων (Α2,Α3,Β1)
Χρονική Διάρκεια Σύμβασης	Η χρονική διάρκεια της σύμβασης θα είναι από την υπογραφή της σύμβασης και για 7 μήνες. Δυνατότητα παράτασης ολοκλήρωση του έργου μπορεί να δοθεί κατόπιν κοινής συμφωνίας των συμβαλλομένων μερών εφόσον οι συνθήκες για την ολοκλήρωση του έργου το απαιτούν χωρίς αύξηση οικονομικού αντικειμένου.
Αμοιβή – Τρόπος πληρωμής της	Η συνολική αμοιβή για τη χρονική διάρκεια της σύμβασης προσδιορίζεται σε ποσό 15.190,00€ συμπεριλαμβανομένου ΦΠΑ 24% και όλων των νόμιμων κρατήσεων και ασφαλιστικών εισφορών, από τον προϋπολογισμό της προγραμματικής σύμβασης.

ΓΕΜΗ: 167822410000

<p>Σύμβασης</p>	<p>Το αναφερόμενο ανωτέρω συνολικό τίμημα για τη σύμβαση συνεργάτη θα καταβάλλεται τμηματικά σύμφωνα με την πορεία υλοποίησης του έργου που του ανατίθεται καθώς και από την ροή χρηματοδότησης του έργου από την περιφέρεια Ανατ. Μακεδονίας και Θράκης, μετά την έκδοση νόμιμου παραστατικού.</p> <p>Στο συνολικό ποσό της αμοιβής περιλαμβάνονται τα έξοδα μετακίνηση του/της συνεργάτη.</p> <p>Επισημαίνεται ότι σύμφωνα με την ισχύουσα νομοθεσία (σχετ-21) οι οικονομικοί φορείς υποχρεούνται να εκδίδουν και να υποβάλλουν ηλεκτρονικά τιμολόγια στην αναθέτουσα αρχή/φορείς. Ως ηλεκτρονικό τιμολόγιο ορίζεται το τιμολόγιο που έχει συνταχθεί σύμφωνα με το ευρωπαϊκό πρότυπο έκδοσης ηλεκτρονικών τιμολογίων (σχετ -22-).</p>
<p>Τόπος εργασίας</p>	<p>Τόπος παροχής υπηρεσιών για την εκτέλεση του αντικείμενου της Σ.Μ.Ε., οι οποίες θα παρέχονται αυτοπροσώπως από τον/την συνεργάτη, θα είναι τα γραφεία της έδρας του Αναπτυξιακού Οργανισμού «Περί Εξέλιξις Α.Ε.», οι χώροι και οι εγκαταστάσεις της Διεύθυνσης Τεχνικών Έργων ΠΕ Έβρου της Περιφέρειας ΑΜΘ, καθώς και όπου απαιτείται για τις ανάγκες του έργου.. Οι υπηρεσίες για την εκτέλεση του έργου θα παρέχονται υπό τη διεύθυνση του Προϊσταμένου της Τεχνικής Υπηρεσίας του «Περί Εξέλιξις Α.Ε.». Επίσης, θα έχει την υποχρέωση να συνεργάζεται με την Προϊσταμένη της Διευθύνσεων Τεχνικών Έργων ΠΕ Έβρου της Περιφέρειας ΑΜΘ, την ομάδα έργου υπό την καθοδήγηση του συντονιστή, καθώς και τη Διοίκηση της Εταιρείας, σύμφωνα με τις απαιτήσεις του Έργου.</p>
<p>Τρόπος παραλαβής του ανατεθέντος Έργου</p>	<p>Για το έργο που αναλαμβάνει να εκτελέσει ο/η συνεργάτης, όπως αυτό περιγράφεται στο αντικείμενο της σύμβασης, ο/η συνεργάτης υποχρεούται να υποβάλλει τμηματικά εκθέσεις παραχθέντος έργου (έκθεση καταγραφής ενεργειών των σταδίων που συμμετέχει, με την πρόοδο του Έργο.</p> <p>Ο Συντονιστής Ομάδας Έργου που παρακολουθεί, ελέγχει και πιστοποιεί – είτε ολικά είτε κατά τμήματα - την ποιοτική και ποσοτική εκτέλεση του έργου του συνεργάτη, προ εγκρίνει και υπογράφει την αντίστοιχη έκθεση παραχθέντος έργου (έκθεση καταγραφής ενεργειών) που έχει υποβάλλει.</p> <p>Η κοινή επιτροπή παρακολούθησης του έργου παρακολουθεί, ελέγχει και πιστοποιεί – είτε ολικά είτε κατά τμήματα - την ποιοτική και ποσοτική εκτέλεση του έργου του συνεργάτη, εγκρίνει και υπογράφει την αντίστοιχη έκθεση παραχθέντος έργου (έκθεση καταγραφής ενεργειών) που έχει υποβάλλει και ελεγχθεί πριν από τον συντονιστή.</p>
<p>Απαιτούμενα προσόντα</p>	<ol style="list-style-type: none"> 1. Πτυχίο ή δίπλωμα Γεωλογίας Α.Ε.Ι. ή το ομώνυμο πτυχίο ή δίπλωμα Ελληνικού Ανοικτού Πανεπιστημίου (Ε.Α.Π.) Α.Ε.Ι. ή Προγραμμάτων Σπουδών Επιλογής (Π.Σ.Ε.) Α.Ε.Ι. της ημεδαπής ή ισότιμος τίτλος σπουδών της αλλοδαπής αντίστοιχης ειδικότητας. 2. Άδεια άσκησης επαγγέλματος Γεωλόγου. 3. Εμπειρία δέκα (10) τουλάχιστον ετών στο αντικείμενο της ειδικότητας και συγκεκριμένα σε Γεωλογικές Υδρογεωλογικές και Γεωφυσικές Μελέτες και Έρευνες καθώς και Περιβαλλοντικές μελέτες δημοσίων έργων. 4. Ειδική εμπειρία στην εκπόνηση μελετών δημοσίων έργων στην κατηγορία 20 Γεωλογικές Υδρογεωλογικές και Γεωφυσικές Μελέτες και Έρευνες και στην κατηγορία 27 Περιβαλλοντικές Μελέτες και ειδικότερα σε έργα άρδευσης.

ΓΕΜΗ: 167822410000

ΕΙΔΙΚΟΤΗΤΑ ΚΩΔΙΚΟΣ ΘΕΣΗΣ	Π.Ε. ΒΙΟΛΟΓΟΣ 300
Πλήθος συνεργατών	1
Αντικείμενο Σ.Μ.Ε.	<p>Ο/Η συνεργάτης θα ενταχθεί στην Ομάδα Έργου που υλοποιεί το έργο της συναφθείσας Προγραμματικής Σύμβασης και με αντικείμενο υλοποίησης της δράσης «Μ.Π.Ε. ΑΡΔΕΥΤΙΚΩΝ ΕΡΓΩΝ ΠΟΤΑΜΟΥ ΑΡΔΑ - ΦΡΑΓΜΑ ΘΕΡΑΠΕΙΟΥ ΜΕΤΑ ΤΩΝ ΣΥΝΟΔΩΝ ΕΡΓΩΝ ΜΕΧΡΙ ΤΟΥΣ ΤΕΛΙΚΟΥΣ ΑΠΟΔΕΚΤΕΣ» (ΠΕΡΙΓΡΑΦΗ ΣΤΟ ΠΑΡΑΡΤΗΜΑ Ι).</p> <p>Σύμφωνα με την επιστημονική εξειδίκευση και την εμπειρία του συνεργάτη, ενδεικτικά το κύριο αντικείμενο της υπό σύναψη σύμβασης περιλαμβάνει τα εξής: Πιο συγκεκριμένα το αντικείμενο της υπό σύναψη Σ.Μ.Ε. περιλαμβάνει, σύμφωνα με την επιστημονική εξειδίκευση του συνεργάτη, τα κάτωθι:</p> <ul style="list-style-type: none"> • Αναλυτική καταγραφή των ορνιθοπανίδας σε διαφορετικές χρονικές περιόδους και των ενδιαιτημάτων αυτής μαζί με σύνταξη των απαιτούμενων χαρτών που απαιτούνται στη Φάση Α • Εκτίμηση και αξιολόγηση των επιπτώσεων του έργου στα προστατευόμενα είδη ορνιθοπανίδας της περιοχής Natura που απαιτούνται στη Φάση Β • Ειδικότερα μέτρα αντιμετώπισης των επιπτώσεων στα προστατευόμενα είδη ορνιθοπανίδας που απαιτούνται στη Φάση Β • Συνεργασία με τον συντονιστή της ομάδας για την άρτια και εμπρόθεσμη εκτέλεση της σύμβασης και υποχρέωση τροποποιήσεων και συμπληρώσεων που τυχόν θα προκύψουν και απαιτηθούν και μετά την ολοκλήρωση των σταδίων που αναλαμβάνει και του χρόνου της παρούσας σύμβασης έργου έως την τελική έκδοση της Απόφασης έγκρισης της ΜΠΕ
Παραδοτέα	Η Παράδοση των ανωτέρω σταδίων (Α5,Β3,Γ2)
Χρονική Διάρκεια Σύμβασης	Η χρονική διάρκεια της σύμβασης θα είναι από την υπογραφή της σύμβασης και για 12 μήνες. Δυνατότητα παράτασης ολοκλήρωση του έργου μπορεί να δοθεί κατόπιν κοινής συμφωνίας των συμβαλλομένων μερών εφόσον οι συνθήκες για την ολοκλήρωση του έργου το απαιτούν χωρίς αύξηση οικονομικού αντικειμένου.
Αμοιβή – Τρόπος πληρωμής της Σύμβασης	<p>Η συνολική αμοιβή για τη χρονική διάρκεια της σύμβασης προσδιορίζεται σε ποσό 17.856,00€ συμπεριλαμβανομένου ΦΠΑ 24% και όλων των νόμιμων κρατήσεων και ασφαλιστικών εισφορών, από τον προϋπολογισμό της προγραμματικής σύμβασης.</p> <p>Το αναφερόμενο ανωτέρω συνολικό τίμημα για τη σύμβαση συνεργάτη θα καταβάλλεται τμηματικά σύμφωνα με την πορεία υλοποίησης του έργου που του ανατίθεται καθώς και από την ροή χρηματοδότησης του έργου από την περιφέρεια Ανατ. Μακεδονίας και Θράκης, μετά την έκδοση νόμιμου παραστατικού.</p> <p>Στο συνολικό ποσό της αμοιβής περιλαμβάνονται τα έξοδα μετακίνησης του/της συνεργάτη.</p> <p>Επισημαίνεται ότι σύμφωνα με την ισχύουσα νομοθεσία (σχετ-21) οι οικονομικοί φορείς υποχρεούνται να εκδίδουν και να υποβάλλουν ηλεκτρονικά τιμολόγια στην αναθέτουσα αρχή/φορείς. Ως ηλεκτρονικό τιμολόγιο ορίζεται το τιμολόγιο που έχει συνταχθεί σύμφωνα με το ευρωπαϊκό πρότυπο έκδοσης ηλεκτρονικών τιμολογίων (σχετ -22-).</p>
Τόπος εργασίας	Τόπος παροχής υπηρεσιών για την εκτέλεση του αντικείμενου της Σ.Μ.Ε., οι οποίες θα παρέχονται αυτοπροσώπως από τον/την συνεργάτη, θα είναι τα γραφεία της έδρας του Αναπτυξιακού Οργανισμού «Περί Εξέλιξης Α.Ε.», οι χώροι και οι εγκαταστάσεις της Διεύθυνσης Τεχνικών Έργων ΠΕ Έβρου της Περιφέρειας ΑΜΘ,

ΓΕΜΗ: 167822410000

	<p>καθώς και όπου απαιτείται για τις ανάγκες του έργου.. Οι υπηρεσίες για την εκτέλεση του έργου θα παρέχονται υπό τη διεύθυνση του Προϊσταμένου της Τεχνικής Υπηρεσίας του «Περί Εξέλιξις Α.Ε.». Επίσης, θα έχει την υποχρέωση να συνεργάζεται με την Προϊσταμένη της Διευθύνσεων Τεχνικών Έργων ΠΕ Έβρου της Περιφέρειας ΑΜΘ, την ομάδα έργου υπό την καθοδήγηση του συντονιστή , καθώς και τη Διοίκηση της Εταιρείας, σύμφωνα με τις απαιτήσεις του Έργου.</p>
<p>Τρόπος παραλαβής του ανατεθέντος Έργου</p>	<p>Για το έργο που αναλαμβάνει να εκτελέσει ο/η συνεργάτης, όπως αυτό περιγράφεται στο αντικείμενο της σύμβασης, ο/η συνεργάτης υποχρεούται να υποβάλλει τμηματικά εκθέσεις παραχθέντος έργου (έκθεση καταγραφής ενεργειών των σταδίων που συμμετέχει , με την πρόοδο του Έργο .</p> <p>Ο Συντονιστής Ομάδας Έργου που παρακολουθεί, ελέγχει και πιστοποιεί – είτε ολικά είτε κατά τμήματα - την ποιοτική και ποσοτική εκτέλεση του έργου του συνεργάτη, προ εγκρίνει και υπογράφει την αντίστοιχη έκθεση παραχθέντος έργου (έκθεση καταγραφής ενεργειών) που έχει υποβάλλει.</p> <p>Η κοινή επιτροπή παρακολούθησης του έργου παρακολουθεί, ελέγχει και πιστοποιεί – είτε ολικά είτε κατά τμήματα - την ποιοτική και ποσοτική εκτέλεση του έργου του συνεργάτη, εγκρίνει και υπογράφει την αντίστοιχη έκθεση παραχθέντος έργου (έκθεση καταγραφής ενεργειών) που έχει υποβάλλει και ελεγχθεί πριν από τον συντονιστή.</p>
<p>Απαιτούμενα προσόντα</p>	<ol style="list-style-type: none"> 1. Πτυχίο ή δίπλωμα Βιολογίας Α.Ε.Ι. ή το ομώνυμο πτυχίο ή δίπλωμα Ελληνικού Ανοικτού Πανεπιστημίου (Ε.Α.Π.) Α.Ε.Ι. ή Προγραμμάτων Σπουδών Επιλογής (Π.Σ.Ε.) Α.Ε.Ι. της ημεδαπής ή ισότιμος τίτλος σπουδών της αλλοδαπής αντίστοιχης ειδικότητας. 2. Άδεια άσκησης επαγγέλματος Βιολόγου. 3. Εμπειρία είκοσι (20) τουλάχιστον ετών στο αντικείμενο της ειδικότητας και συγκεκριμένα σε αντικείμενο των ειδικών περιβαλλοντικών μελετών και των καταγραφών της χλωρίδας και πανίδας σε περιβαλλοντικά ευαίσθητες και προστατευόμενες περιοχές., μελετών Ειδικών Οικολογικών Αξιολογήσεων αλλά και μελετών διαχείρισης φυσικού περιβάλλοντος και άγριας ζωής. 4. Ειδική εμπειρία στην εκπόνηση μελετών δημοσίων έργων στην κατηγορία 27 Περιβαλλοντικές Μελέτες και ειδικότερα σε ειδικές περιβαλλοντικές μελέτες με καταγραφή της χλωρίδας και πανίδας σε περιβαλλοντικά ευαίσθητες και προστατευόμενες περιοχές, μελέτες Ειδικών Οικολογικών Αξιολογήσεων και μελετών διαχείρισης φυσικού περιβάλλοντος και άγριας ζωής.

3. ΠΡΟΫΠΟΘΕΣΕΙΣ ΣΥΜΜΕΤΟΧΗΣ

3.1 Τα φυσικά πρόσωπα τα οποία θα υποβάλουν αίτηση συμμετοχής στην

Πρόσκληση Εκδήλωσης Ενδιαφέροντος θα πρέπει :

α) Να είναι Έλληνες πολίτες ή πολίτες κράτους μέλους της Ευρωπαϊκής Ένωσης ή ομογενείς. Για τους ανωτέρω πολίτες απαιτείται η άριστη γνώση της ελληνικής γλώσσας.

β) Να έχουν συμπληρώσει το 18ο έτος της ηλικίας τους κατά το χρόνο υποβολής της αίτησης.

ΓΕΜΗ: 167822410000

γ) Να έχουν εκπληρώσει τις στρατιωτικές τους υποχρεώσεις ή να έχουν απαλλαγεί νόμιμα από αυτές (για τους άνδρες υποψήφιους).

δ) Να μην έχουν τα κάτωθι κωλύματα:

- Να μην έχουν καταδικαστεί για κακούργημα και σε οποιαδήποτε ποινή για κλοπή, υπεξαίρεση (κοινή ή στην υπηρεσία), απάτη, εκβίαση, πλαστογραφία, απιστία δικηγόρου, δωροδοκία ή δωροληψία, καταπίεση, απιστία περί την υπηρεσία, παράβαση καθήκοντος, καθ' υποτροπή συκοφαντική δυσφήμιση, καθώς και για οποιοδήποτε έγκλημα κατά της γενετήσιας ελευθερίας ή έγκλημα οικονομικής εκμετάλλευσης της γενετήσιας ζωής.

- Να μην είναι υπόδικοι που έχουν παραπεμφθεί με τελεσίδικο βούλευμα ή κατ' άλλον νόμιμο τρόπο για κακούργημα ή για πλημμέλημα της προηγούμενης περίπτωσης, έστω και αν το αδίκημα αυτό έχει παραγραφεί.

- Να μην έχουν στερηθεί λόγω καταδίκης τα πολιτικά τους δικαιώματα.

- Να μη διώκονται και να μην έχουν καταδικαστεί για πλημμέλημα από δόλο, για το οποίο προβλέπεται ποινή φυλάκισης άνω του έτους ή έχει καταλογισθεί ποινή άνω των έξι μηνών.

- Να μην έχουν καταδικαστεί για αδίκημα σχετικό με την επαγγελματική διαγωγή, βάσει δικαστικής απόφασης αρμόδιας αρχής κράτους μέλους η οποία ισχύει και έχει ισχύ δεδικασμένου.

- Να μην έχουν διαπράξει σοβαρό επαγγελματικό παράπτωμα, το οποίο έχει διαπιστωθεί με οποιοδήποτε μέσο.

ε) Να έχουν τα τυπικά προσόντα που αντιστοιχούν στη θέση εργασίας για την οποία εκδηλώνουν ενδιαφέρον.

στ) Να αποδέχονται ότι παραιτούνται από κάθε δικαίωμα αποζημίωσής τους για τυχόν απόφαση της Αναθέτουσας Αρχής, που αφορά στην αναβολή ή στη ματαίωση της Πρόσκλησης Εκδήλωσης Ενδιαφέροντος ή στη μη σύναψη της σύμβασης.

ζ) Να αποδέχονται ότι συναινούν στην επεξεργασία, διόρθωση, αποθήκευση και την προβλεπόμενη από το νόμο δημοσιοποίηση των δεδομένων του (προσωπικών ή μη), τα οποία υποβάλλουν για την παρούσα σύναψη σύμβασης μίσθωσης έργου.

η) Να αποδέχονται τους όρους της παρούσας Πρόσκλησης με υπεύθυνη

ΓΕΜΗ: 167822410000

δήλωσή τους στην πρόταση υποψηφιότητας.

θ) Να υποβάλουν τα απαιτούμενα δικαιολογητικά και υπεύθυνες δηλώσεις μαζί με την αίτηση - πρόταση υποψηφιότητας, εντός της οριζόμενης στην παρούσα καταληκτικής ημερομηνίας.

3.2. Ο «Περί Εξέλιξις Α.Ε.» διατηρεί το δικαίωμα επαλήθευσης των παραπάνω στοιχείων και των απαιτούμενων δικαιολογητικών, με οποιοδήποτε τρόπο κρίνει σκόπιμο, συμπεριλαμβανομένου του αρχείου άλλων Υπηρεσιών σύμφωνα με το Άρθρο 9, παρ. 4 του Ν. 1599/1986.

Πιθανή μη αποδοχή του παραπάνω ελέγχου από συμμετέχοντα, αποτελεί λόγο απόρριψης της συμμετοχής του.

4. ΑΠΑΙΤΟΥΜΕΝΑ ΔΙΚΑΙΟΛΟΓΗΤΙΚΑ

4.1 Ο κάθε ενδιαφερόμενος, για την απόδειξη των απαιτούμενων και των πρόσθετων προσόντων του, καθώς και για την απόδειξη της κάλυψης των προϋποθέσεων συμμετοχής, θα πρέπει να προσκομίσει τα κάτωθι δικαιολογητικά

1. Αίτηση Υποψηφιότητας, με την οποία θα δηλώνει την πρόθεσή του για συμμετοχή στην Πρόσκληση Εκδήλωσης Ενδιαφέροντος (υπογεγραμμένη με φυσική υπογραφή)

2. Υπεύθυνη Δήλωση περί πλήρωσης των προϋποθέσεων συμμετοχής του Κεφαλαίου 3 (με θεωρημένο το γνήσιο της υπογραφής ή μέσω της διαδικτυακής πύλης www.gov.gr)

3. Φωτοαντίγραφο των δύο όψεων της αστυνομικής ταυτότητας

4. Βιογραφικό σημείωμα

5. Φωτοαντίγραφο του βασικού τίτλου σπουδών και άλλων τίτλων, εφόσον υπάρχουν

6. Αναγνώριση ισοτιμίας πτυχίου Σχολής του εξωτερικού (*εφόσον απαιτείται*)

7. Άδεια Άσκησης Επαγγέλματος

8. Τεκμηρίωση επαγγελματικής εμπειρίας στο αντικείμενο της ειδικότητας

ΓΕΜΗ: 167822410000

9. Τεκμηρίωση ειδικής εμπειρίας

10. Απολυτήριο στρατού ή έγγραφο νόμιμης απαλλαγής από τη στρατιωτική θητεία (αφορά στους άνδρες)

Η μη προσκόμιση των παραπάνω δικαιολογητικών συνιστά λόγο αποκλεισμού του υποψηφίου /ας

4.2 Κάθε υποψήφιος έχει δικαίωμα να προσκομίσει επιπρόσθετα και οτιδήποτε κρίνει σκόπιμο προκειμένου να ενισχύσει τη συμμετοχή του π.χ. συστατικές επιστολές (προαιρετικά).

4.3 Προσόντα που αναφέρονται στη αίτηση αλλά δεν αποδεικνύονται από τα αντίστοιχα νομίμως προσκομιζόμενα δικαιολογητικά, δεν λαμβάνονται υπόψη.

4.4 Η Εταιρεία θα διατηρήσει στο αρχείο της τα παραπάνω δικαιολογητικά.

5. ΚΡΙΤΗΡΙΑ ΚΑΤΑΤΑΞΗΣ ΚΑΙ ΒΑΘΜΟΛΟΓΙΑ ΑΥΤΩΝ

Η αξιολόγηση των υποψηφίων που πληρούν τις απαραίτητες προϋποθέσεις συμμετοχής γίνεται με βάση τα παρακάτω κριτήρια:

1. Τίτλοι σπουδών
2. Επαγγελματική εμπειρία στο αντικείμενο της ειδικότητας
3. Ειδική επαγγελματική εμπειρία
4. Προσωπική συνέντευξη

Τα κριτήρια αυτά αναλύονται, όπως περιγράφεται παρακάτω, με αντίστοιχη βαθμολόγηση σε δεκαβάθμια κλίμακα.

5.1 Τίτλοι σπουδών

Οι τίτλοι σπουδών ή διπλωμάτων / απολυτηρίων βαθμολογούνται όπως

ΓΕΜΗ: 167822410000

φαίνεται στους παρακάτω πίνακες, ανάλογα με τη βαθμολογική τους κλίμακα:

α) Για βαθμολογική κλίμακα από 1-10

A/A	ΤΙΤΛΟΙ ΣΠΟΥΔΩΝ	Βαθμοί
1	Βασικός τίτλος σπουδών με βαθμό (β): $5 < \beta \leq 6,5$	6
2	Βασικός τίτλος σπουδών με βαθμό (β): $6,5 < \beta \leq 7$	7
3	Βασικός τίτλος σπουδών με βαθμό (β): $7 < \beta \leq 8$	8
4	Βασικός τίτλος σπουδών με βαθμό (β): $8 < \beta \leq 9$	9
5	Βασικός τίτλος σπουδών με βαθμό (β): $9 < \beta \leq 10$	10

β) Για βαθμολογική κλίμακα από 1-20

A/A	ΤΙΤΛΟΙ ΣΠΟΥΔΩΝ	ΒΑΘΜΟΙ
1	Βασικός τίτλος σπουδών με βαθμό (β): $10 < \beta \leq 12$	6
2	Βασικός τίτλος σπουδών με βαθμό (β): $12 < \beta \leq 14$	7
3	Βασικός τίτλος σπουδών με βαθμό (β): $14 < \beta \leq 16$	8
4	Βασικός τίτλος σπουδών με βαθμό (β): $16 < \beta \leq 18$	9
5	Βασικός τίτλος σπουδών με βαθμό (β): $18 < \beta \leq 20$	10

Στην περίπτωση κλασματικών αριθμών πρέπει να γίνει αναγωγή των κλασματικών πεδίων σε δεκαδικά, π.χ. ο βαθμός $16 \frac{9}{12}$ καταχωρείται σαν 16.75

5.2 Επαγγελματική εμπειρία στο αντικείμενο της ειδικότητας

Ο υπολογισμός της επαγγελματικής εμπειρίας στο αντικείμενο της

ΓΕΜΗ: 167822410000

ειδικότητας γίνεται πολλαπλασιάζοντας τους αποδεδειγμένους μήνες εμπειρίας με τον συντελεστή 0,0833, ώστε να προκύψει η αντίστοιχη βαθμολογία του κριτηρίου.

Οι μήνες και τα έτη επαγγελματικής εμπειρίας στο αντικείμενο της ειδικότητας, βαθμολογούνται όπως παρακάτω:

ΕΠΑΓΓΕΛΜΑΤΙΚΗ ΕΜΠΕΙΡΙΑ ΣΤΟ ΑΝΤΙΚΕΙΜΕΝΟ ΤΗΣ ΕΙΔΙΚΟΤΗΤΑΣ			
ΕΤΟΣ	ΒΑΘΜΟΙ ΑΝΑ ΕΤΟΣ	ΜΗΝΕΣ	ΣΥΝΤΕΛΕΣΤΗΣ ΑΝΑΓΩΓΗΣ ΜΗΝΑ ΣΕ ΕΤΟΣ
5 ^ο	1	60	0,0833
6 ^ο	2	72	
7 ^ο	3	84	
8 ^ο	4	96	
9 ^ο	5	108	
10 ^ο	6	120	
11 ^ο	7	132	
12 ^ο	8	144	
13 ^ο	9	156	
14 ^ο και άνω	10	168 και άνω	

Τρόπος απόδειξης της εμπειρίας: Για τους μισθωτούς:

- Βεβαίωση του οικείου ασφαλιστικού φορέα, από την οποία να προκύπτει η διάρκεια της ασφάλισης ή
- Βεβαίωση προϋπηρεσίας του εργοδότη ή σε περίπτωση αδυναμίας, Υπεύθυνη Δήλωση του ίδιου του μισθωτού για το χρόνο και το είδος

ΓΕΜΗ: 167822410000

της εμπειρίας του, καθώς και τα στοιχεία του εργοδότη, φυσικού προσώπου ή της επωνυμίας της επιχείρησης αν πρόκειται για νομικό πρόσωπο.

Για τους ελεύθερους επαγγελματίες:

- Βεβαίωση του οικείου ασφαλιστικού φορέα στην οποία να αναγράφεται η διάρκεια της ασφάλισης ή
- Υπεύθυνη δήλωση, χωριστή από την αίτηση, κατά το άρθρο 8 του Ν. 1599/1986, ότι πραγματοποίησε συγκεκριμένες υπηρεσίες με το αντικείμενο της εμπειρίας, το χρονικό διάστημα, όπως αυτές αναφέρονται στο Βιογραφικό Σημείωμα.

5.3 Ειδική επαγγελματική εμπειρία

ΕΙΔΙΚΗ ΕΠΑΓΓΕΛΜΑΤΙΚΗ ΕΜΠΕΙΡΙΑ	
ΑΡΙΘΜΟΣ ΕΚΠΟΝΗΘΕΙΣΩΝ ΜΕΛΕΤΩΝ	ΒΑΘΜΟΙ ΑΝΑ ΜΕΛΕΤΗ
1	1
2	2
3	3
4	4
5	5
6	6
7	7
8	8
9	9
10 και άνω	10

Τρόπος απόδειξης της εμπειρίας:

- Βεβαίωση εργοδότη ή Δημόσιας Αρχής από την οποία να προκύπτει το ακριβές αντικείμενο της θέσης εργασίας και η αντίστοιχη αποκτηθείσα ειδική εμπειρία.
- Εναλλακτικά της παραπάνω βεβαίωσης, προσκόμιση Υπεύθυνης Δήλωσης κατά το άρθρο 8 του Ν. 1599/1986 και πίνακα έργων από τα

ΓΕΜΗ: 167822410000

οποία να προκύπτει ότι πραγματοποιήσει συγκεκριμένες υπηρεσίες με το αντικείμενο της ειδικής εμπειρίας και το αντίστοιχο χρονικό διάστημα, όπως αυτές αναφέρονται στο Βιογραφικό Σημείωμα.

5.4 Προσωπική συνέντευξη

Αξιολογείται κατόπιν διαδικασίας συνέντευξης η ικανότητα επικοινωνίας, η ικανότητα έκφρασης και η μεταδοτικότητα, η κρίση, η αυτοπεποίθηση και άποψη και η εν γένει παρουσία και συμπεριφορά, ως ακολούθως:

ΠΡΟΣΩΠΙΚΑ – ΕΠΑΓΓΕΛΜΑΤΙΚΑ ΧΑΡΑΚΤΗΡΙΣΤΙΚΑ	Ανώτατο όριο βαθμών
Ικανότητα επικοινωνίας	3
Ικανότητα έκφρασης και μεταδοτικότητα	3
Κρίση, αυτοπεποίθηση και άποψη	2
Εν γένει παρουσία και συμπεριφορά	2
ΣΥΝΟΛΟ	10

Οι υποψήφιοι που θα πληρούν τα απαιτούμενα προσόντα, θα κληθούν σε προσωπική συνέντευξη, σε ημερομηνία και ώρα που θα τους κοινοποιηθεί γραπτώς ή τηλεφωνικώς.

5.5 Αξιολόγηση – Κατάταξη

Η σειρά κατάταξης μεταξύ των υποψηφίων καθορίζεται από την τελική βαθμολογία των υποψηφίων, η οποία προκύπτει ύστερα από εφαρμογή ενός συντελεστή βαρύτητας σε κάθε ένα από τα προαναφερόμενα τέσσερα (4) κριτήρια. Η τελική βαθμολογία αποτυπώνεται στον ακόλουθο Πίνακα Αξιολόγησης:

ΓΕΜΗ: 167822410000

Α/Α	ΚΡΙΤΗΡΙΑ ΑΞΙΟΛΟΓΗΣΗΣ	ΒΑΘΜΟΛΟΓΙΑ ΚΡΙΤΗΡΙΟΥ	ΣΥΝΤΕΛΕΣΤΗΣ ΒΑΡΥΤΗΤΑΣ	ΜΕΡΙΚΗ ΒΑΘΜΟΛΟΓΙΑ
1	Τίτλοι σπουδών		15%	
2	Γενική επαγγελματική εμπειρία στο Αντικείμενο της ειδικότητας		25%	
3	Ειδική επαγγελματική εμπειρία		30%	
4	Προσωπική συνέντευξη		30%	
	ΣΥΝΟΛΙΚΗ ΒΑΘΜΟΛΟΓΙΑ		100%	

6. ΔΗΜΟΣΙΕΥΣΗ ΤΗΣ ΠΡΟΣΚΛΗΣΗΣ – ΠΑΡΟΧΗ ΠΛΗΡΟΦΟΡΙΩΝ

Για τη διανομή της Πρόσκλησης και την παροχή πληροφοριών, υπεύθυνοι κατά τις εργάσιμες ημέρες και ώρες είναι η κα Χουρίδου Παρασκευή , και ο κος Ελευθερίου Βασίλειος , στα τηλέφωνα 2531350701 & 2531350711 αντίστοιχα.

Ανάρτηση ολόκληρης της Πρόσκλησης θα γίνει στην ιστοσελίδα του «Περί Εξέλιξης Α.Ε.»: <https://anoramth.gr/> , όπου θα είναι διαθέσιμη για τους ενδιαφερόμενους.

7. ΥΠΟΒΟΛΗ ΑΙΤΗΣΕΩΝ ΣΥΜΜΕΤΟΧΗΣ

Οι ενδιαφερόμενοι καλούνται να υποβάλουν σφραγισμένο Φάκελο Συμμετοχής, είτε αυτοπροσώπως, είτε με άλλο εξουσιοδοτημένο από αυτούς πρόσωπο, εφόσον η εξουσιοδότηση φέρει την υπογραφή τους θεωρημένη από δημόσια αρχή ή ΚΕΠ, είτε ταχυδρομικά με συστημένη επιστολή, είτε με ταχυμεταφορά, στα Γραφεία του «Περί Εξέλιξης Α.Ε.» στην ακόλουθη διεύθυνση

Σισμάνογλου 78, Κομοτηνή, Τ.Κ. 69132.

ΓΕΜΗ: 167822410000

Οι Φάκελοι Συμμετοχής

- **θα πρέπει να υποβληθούν μέχρι την Τετάρτη 06 Νοεμβρίου 2024 και ώρα 14:00 μ.μ.** με την επισήμανση «**Να μην ανοιχθεί από την ταχυδρομική υπηρεσία ή τη γραμματεία**».
- θα πρέπει να έχουν την ένδειξη «**Αίτηση Συμμετοχής για την με αρ. πρωτ. 395/24-10-2024 Πρόσκληση Εκδήλωσης Ενδιαφέροντος για τη σύναψη Σύμβασης Μίσθωσης Έργου (Σ.Μ.Ε.) στο πλαίσιο υλοποίησης της Προγραμματικής Σύμβασης με τίτλο: «Μ.Π.Ε. ΑΡΔΕΥΤΙΚΩΝ ΕΡΓΩΝ ΠΟΤΑΜΟΥ ΑΡΔΑ - ΦΡΑΓΜΑ ΘΕΡΑΠΕΙΟΥ ΜΕΤΑ ΤΩΝ ΣΥΝΟΔΩΝ ΕΡΓΩΝ ΜΕΧΡΙ ΤΟΥΣ ΤΕΛΙΚΟΥΣ ΑΠΟΔΕΚΤΕΣ» για την θέση με κωδικό «.....».**
- **και να δίδονται τα στοιχεία του υποψηφίου**
 - Ονοματεπώνυμο, διεύθυνση, τηλέφωνο επικοινωνίας

Κάθε υποψήφιος/α δικαιούται να υποβάλει μία μόνο αίτηση.

Στις περιπτώσεις υποβολής του Φακέλου Συμμετοχής είτε ταχυδρομικά, είτε με ταχυμεταφορά, θα πρέπει να αποστέλλεται από τους υποψήφιους στον «Περί Εξέλιξις Α.Ε.» έως την καταληκτική ημερομηνία υποβολής των φακέλων συμμετοχής το αντίστοιχο αποδεικτικό όπου αναγράφεται η ημερομηνία αποστολής του Φακέλου, μέσω ηλεκτρονικού ταχυδρομείου (e-mail) στη διεύθυνση: anor@pamth.gov.gr . Σε περίπτωση που δεν σταλεί το σχετικό αποδεικτικό η υποβολή του φακέλου θα θεωρείται εκπρόθεσμη και ο υποψήφιος θα απορρίπτεται από την διαδικασία.

Φάκελοι που θα υποβληθούν μετά την παραπάνω ημερομηνία και ώρα, θα αποκλείονται από τη διαδικασία της αξιολόγησης.

Η ως άνω αίτηση επέχει θέση υπεύθυνης δήλωσης. Η ακρίβεια των στοιχείων που αναφέρονται στην αίτηση – δήλωση μπορεί να ελεγχθεί με βάση το αρχείο άλλων υπηρεσιών (άρθρο 8 παρ. 4 Ν. 1599/1986).

Με την κατάθεση της αίτησης οι ενδιαφερόμενοι/ες θα υποβάλλουν επί ποινή αποκλεισμού φάκελο δικαιολογητικών, ο οποίος θα φέρει απαραίτητα υπογεγραμμένη την αίτηση, και επιπροσθέτως, τα στοιχεία έγγραφα, στα οποία στηρίζουν την υποψηφιότητά τους, σύμφωνα με τα κριτήρια της παρούσας.

Με την υποβολή των αιτήσεών τους, οι ενδιαφερόμενοι/ες αποδέχονται πλήρως και

ΓΕΜΗ: 167822410000

ανεπιφύλακτα τους όρους της παρούσας Πρόσκλησης Εκδήλωσης Ενδιαφέροντος και των Παραρτημάτων της, καθώς και ότι η διαδικασία δύναται με απόφαση Διοικητικού Συμβουλίου του Οργανισμού να διακοπεί, αναβληθεί ή επαναληφθεί με το ίδιο ή/και άλλο περιεχόμενο. Η συμμετοχή στη διαδικασία επιλογής συνιστά αμάχητο τεκμήριο ότι ο/η υποψήφιος/α έχει λάβει πλήρη γνώση της παρούσας Πρόσκλησης καθώς και της εφαρμοστέας νομοθεσίας. Η συμμετοχή στη διαδικασία επιλογής συνιστά, επίσης, αμάχητο τεκμήριο ότι ο/η ενδιαφερόμενος/η έχει αποδεχθεί πλήρως και ανεπιφυλάκτως τη νομιμότητα του συνόλου των όρων της παρούσας Πρόσκλησης καθώς και την αποκλειστική αρμοδιότητα της Επιτροπής Αξιολόγησης για την βαθμολόγηση όλων των κριτηρίων. Η υποβολή αίτησης δεν συνεπάγεται καθ' οιονδήποτε τρόπο υποχρέωση του Οργανισμού να καταρτίσει σύμβαση με τον/την ενδιαφερόμενο/η. Σε περίπτωση που κατά τον έλεγχο διαπιστωθούν ψευδή ή ανακριβή στοιχεία η αίτηση απορρίπτεται συνολικά. Επιπροσθέτως η ανακρίβεια των στοιχείων που δηλώνονται από τον/την υποψήφιο/α στην αίτησή του/της, η οποία επέχει θέση Υπεύθυνης Δήλωσης, επισύρει τις προβλεπόμενες ποινικές και διοικητικές κυρώσεις. Σε κάθε περίπτωση ο /η υποψήφιος/α φέρει την αποκλειστική ευθύνη για την ακρίβεια και την ορθότητα των στοιχείων και δικαιολογητικών που επισυνάπτει. Η ανακρίβεια των δηλουμένων, κατόπιν ελέγχου γνησιότητας, επιφέρει τον αποκλεισμό του και σε περίπτωση επιλογής του, αυτή ανακαλείται.

Αιτήσεις Συμμετοχής μη υπογεγραμμένες με φυσική υπογραφή δεν λαμβάνονται υπ' όψιν.

8. ΟΡΓΑΝΑ ΑΞΙΟΛΟΓΗΣΗΣ ΚΑΙ ΛΗΨΗΣ ΑΠΟΦΑΣΗΣ

Η αξιολόγηση των υποψηφίων θα πραγματοποιηθεί από Επιτροπή Αξιολόγησης και η λήψη της τελικής απόφασης θα γίνει από τα αρμόδια όργανα του «Περί Εξέλιξης Α.Ε.».

Για την κατάταξη των υποψηφίων θα καταρτισθεί ενιαίος πίνακας κατά φθίνουσα σειρά με βάση τη συνολική βαθμολογία που συγκεντρώνουν, σύμφωνα με τα ως άνω βαθμολογούμενα κριτήρια.

9. ΑΝΑΡΤΗΣΗ ΠΙΝΑΚΩΝ ΚΑΙ ΥΠΟΒΟΛΗ ΕΝΣΤΑΣΕΩΝ

Οι πίνακες κατάταξης των υποψηφίων θα αναρτηθούν στην ιστοσελίδα της <https://anoramth.gr/> καθώς και στα γραφεία της.

ΓΕΜΗ: 167822410000

Κατά των πινάκων αυτών επιτρέπεται στους ενδιαφερόμενους η άσκηση ένστασης μέσα σε αποκλειστική προθεσμία πέντε (5) ημερών (υπολογιζόμενες ημερολογιακά) η οποία αρχίζει από την επόμενη μέρα της ανάρτησής τους. Η ένσταση κατατίθεται ή αποστέλλεται με συστημένη επιστολή στον «Περί Εξέλιξις Α.Ε.».

Κομοτηνή,.. /../2024

Για τον «Περί Εξέλιξις Α.Ε.».

Ο Διευθύνων Σύμβουλος

Λάζαρος Τσαταλμπασίδης

ΠΑΡΑΡΤΗΜΑ Ι

ΠΕΡΙΓΡΑΦΗ ΦΥΣΙΚΟΥ ΚΑΙ ΤΕΧΝΙΚΟΥ ΑΝΤΙΚΕΙΜΕΝΟΥ ΤΗΣ

ΜΕΛΕΤΗΣ:

Μ.Π.Ε. ΑΡΔΕΥΤΙΚΩΝ ΕΡΓΩΝ ΠΟΤΑΜΟΥ ΑΡΔΑ - ΦΡΑΓΜΑ ΘΕΡΑΠΕΙΟΥ ΜΕΤΑ ΤΩΝ ΣΥΝΟΔΩΝ ΕΡΓΩΝ ΜΕΧΡΙ ΤΟΥΣ ΤΕΛΙΚΟΥΣ ΑΠΟΔΕΚΤΕΣ

Οι μελετητικές εργασίες αφορούν την ολοκληρωμένη εκπόνηση των μελετών της παρούσας, για την περιβαλλοντική αδειοδότηση των υφιστάμενων έργων υποδομής όπως αυτά περιγράφονται παρακάτω (βλ. υφιστάμενη κατάσταση του παραρτήματος Ι) από το φράγμα Θεραπειού που είναι η αρχική πηγή υδροληψίας καθώς και της συμπληρωματικής υδροδότησης των αρδευτικών έργων από το φράγμα Κομάρων, μέχρι τους τελικούς αποδέκτες που είναι οι αγρότες. Θα συμπεριληφθούν επίσης σαν προτάσεις τα πιθανά νέα έργα επέκτασης, βελτίωσης, εκσυγχρονισμού, ή και αντικατάστασης του εν λόγω αρδευτικού συστήματος που θα προτείνει η ΔΤΕ ΠΕ ΕΒΡΟΥ, ο ΓΟΕΒ ΟΡΕΣΤΙΑΔΑΣ και οι τρεις ΤΟΕΒ.

<u>A.1 ΣΚΟΠΙΜΟΤΗΤΑ ΥΛΟΠΟΙΗΣΗΣ ΑΝΤΙΚΕΙΜΕΝΟΥ ΤΗΣ ΜΕΛΕΤΗΣ</u>	2
A.2 ΤΕΥΧΟΣ ΤΕΧΝΙΚΩΝ ΔΕΔΟΜΕΝΩΝ	2
A.2.1 ΥΦΙΣΤΑΜΕΝΗ ΚΑΤΑΣΤΑΣΗ	2
A.2.2 ΔΙΑΘΕΣΙΜΑ ΣΤΟΙΧΕΙΑ	8
A.2.3 ΤΟΠΙΚΕΣ ΣΥΝΘΗΚΕΣ – ΕΥΡΥΤΕΡΗ ΠΕΡΙΟΧΗ	8
A.2.4 ΑΔΕΙΟΔΟΤΗΣΕΙΣ – ΣΥΜΒΑΤΙΚΕΣ ΥΠΟΧΡΕΩΣΕΙΣ	9
A.2.5 ΣΥΝΟΨΗ ΤΕΧΝΙΚΩΝ ΣΤΟΙΧΕΙΩΝ ΥΦΙΣΤΑΜΕΝΩΝ ΕΡΓΩΝ	9
A.2.6 ΤΕΧΝΙΚΗ ΠΕΡΙΓΡΑΦΗ ΑΝΤΙΚΕΙΜΕΝΟΥ ΤΗΣ ΜΕΛΕΤΗΣ	10
<u>A.3 ΠΡΟΓΡΑΜΜΑ ΕΚΠΟΝΗΣΗΣ ΑΠΑΙΤΟΥΜΕΝΩΝ ΜΕΛΕΤΩΝ & ΧΡΟΝΟΔΙΑΓΡΑΜΜΑ</u>	10
A.3.1 Τοπογραφικές αποτυπώσεις	10
A.3.2 ΥΔΡΑΥΛΙΚΗ ΜΕΛΕΤΗ	10
A.3.3 ΜΕΛΕΤΗ ΠΕΡΙΒΑΛΛΟΝΤΙΚΩΝ ΕΠΙΠΤΩΣΕΩΝ	11
A.3.4 ΜΕΛΕΤΗ ΕΙΔΙΚΗΣ ΟΙΚΟΛΟΓΙΚΗΣ ΑΞΙΟΛΟΓΗΣΗΣ	12

ΓΕΜΗ: 167822410000

A.1 ΣΚΟΠΙΜΟΤΗΤΑ ΥΛΟΠΟΙΗΣΗΣ ΤΟΥ ΑΝΤΙΚΕΙΜΕΝΟΥ ΤΗΣ ΜΕΛΕΤΗΣ

Η Περιφέρεια Ανατολικής Μακεδονίας και Θράκης και συγκεκριμένα η Διεύθυνση Τεχνικών Έργων Π.Ε. Έβρου είναι φορέας λειτουργίας του φράγματος Θεραπειού.

Η διάθεση του αρδευτικού νερού πραγματοποιείται από το φράγμα Θεραπειού μετά τις δύο εξόδους, και διανέμεται μέσω εγγειοβελτιωτικών δικτύων μεταφοράς αρμοδιότητας του Γενικού Οργανισμού Εγγείων Βελτιώσεων Ορεστιάδας και δικτύων μεταφοράς αρμοδιότητας των Τοπικών Οργανισμών Εγγείων Βελτιώσεων Βόρειας Περιοχής Άρδα, Νότιας Περιοχής Άρδα και Νεοχωρίου – Βάλτου Στέρνας μέχρι τους τελικούς αποδέκτες που είναι οι αγρότες. Συμπληρωματικά στην υδροδότηση των αρδευτικών έργων είναι και το φράγμα Κομάρων το οποίο απαιτεί σημαντικά έργα στεγανοποίησης προκειμένου να γίνει λειτουργικό.

Σκοπός της παρούσας μελέτης είναι η περιβαλλοντική αδειοδότηση των υφιστάμενων αρδευτικών έργων του ποταμού Άρδα από το φράγμα Θεραπειού και του συμπληρωματικού φράγματος Κομάρων που είναι η αρχική πηγή υδροληψίας μέχρι τους τελικούς αποδέκτες που είναι οι αγρότες. Θα συμπεριληφθούν επίσης σαν προτάσεις τα πιθανά νέα έργα επέκτασης, βελτίωσης, εκσυγχρονισμού, ή και αντικατάστασης του εν λόγω αρδευτικού συστήματος που θα προτείνει η ΔΤΕ ΠΕ ΕΒΡΟΥ, ο ΓΟΕΒ ΟΡΕΣΤΙΑΔΑΣ και οι τρεις ΤΟΕΒ.

Η μελέτη περιλαμβάνει την εκπόνηση της Μελέτης Περιβαλλοντικών Επιπτώσεων και την εκπόνηση της Ειδικής Οικολογικής Αξιολόγησης (Ε.Ο.Α), οι οποίες απαιτούνται αφενός στα πλαίσια της χορήγησης άδειας χρήσης ύδατος σε όλο το παραπάνω αρδευτικό σύστημα και αφετέρου στα πλαίσια των μελλοντικών επεμβάσεων εκσυγχρονισμού του εν λόγω αρδευτικού συστήματος. Ειδικότερα η Ε.Ο.Α. εκπονείται για έργα που βρίσκονται σε περιοχές του δικτύου Natura όπως εν προκειμένω.

A.2 ΤΕΥΧΟΣ ΤΕΧΝΙΚΩΝ ΔΕΔΟΜΕΝΩΝ

A.2.1 ΥΦΙΣΤΑΜΕΝΗ ΚΑΤΑΣΤΑΣΗ

Το φράγμα Θεραπειού, κατασκευάστηκε περί το έτος 1970, κάθετα στη ροή του ποταμού Άρδα και έχει μήκος περίπου 344,00μ. Η χωρητικότητα του ταμιευτήρα του φράγματος στη στάθμη υπερχειλίσσης είναι περίπου 5.000.000,00 m³. Σκοπός κατασκευής του φράγματος ήταν η δημιουργία αρδευτικού συστήματος για την άρδευση των αγροτικών εκτάσεων της ευρύτερης περιοχής του βορείου Έβρου. Η λειτουργία του αντλιοστασίου κεφαλής στο φράγμα Θεραπειού, εξυπηρετεί τους αγρότες της περιοχής του βορείου Έβρου από το οποίο αρδεύονται συνολικά περί τα 21.000 εκτάρια ή **210.000 στρέμματα καθαρής έκτασης** και μικτής έκτασης περίπου **233.000 στρ.**

Για τη λειτουργία του αντλιοστασίου κεφαλής στο φράγμα Θεραπειού υπεύθυνος Φορέας είναι η Περιφέρεια Ανατολικής Μακεδονίας – Θράκης και συγκεκριμένα η Δ/ση Τεχνικών Έργων Περιφερειακής Ενότητας Έβρου. Η διαχείριση του ύδατος μετά από τις δύο εξόδους προς τις προσαγωγούς διώρυγες βόρειας και νότιας περιοχής Άρδα και μέχρι και τα αντλιοστάσια πραγματοποιείται από τον Γ.Ο.Ε.Β. Ορεστιάδας, ενώ η διαχείριση του ύδατος μετά από τα αντλιοστάσια μέχρι τα αγροτεμάχια και τους τελικούς χρήστες (τους αγρότες) πραγματοποιείται από τους τρεις Τ.Ο.Ε.Β., Βόρειας περιοχής Άρδα, Νότιας περιοχής Άρδα και Νεοχωρίου – Βάλτου - Στέρνας.

Ο ΓΟΕΒ Ορεστιάδας παραλαμβάνει το αρδευτικό νερό από δύο σημεία δικαιοδοσίας της Περιφέρειας ΑΜΘ. Η πηγή υδροδότησης αυτών είναι το φράγμα Θεραπειού του ποταμού Άρδα.

Στη συνέχεια το νερό διοχετεύεται σε δύο προσαγωγούς διώρυγες. Η μία εξ αυτών εξυπηρετεί τον ΤΟΕΒ Β.Π. Άρδα και η άλλη τους ΤΟΕΒ Ν.Π. Άρδα και ΤΟΕΒ Νεοχωρίου – Βάλτου – Στέρνας.

ΓΕΜΗ: 167822410000

Οι παραπάνω διώρυγες είναι στην δικαιοδοσία του ΓΟΕΒ Ορεστιάδας.

Όλες είναι επενδυμένες με σκυρόδεμα και εντός αυτών υπάρχουν όργανα για την ομαλή λειτουργία τους όπως:

- α) Κλαπέ
- β) Υπερχειλιστές
- γ) εκκενωτές
- δ) διαβάσεις διέλευσης οχημάτων και ανθρώπων
- ε) AVIS, AVIO AMIA
- στ) σίφωνες κατά μήκος των διωρύγων
- ζ) θυροφράγματα

Ι. ΓΙΑ ΤΗ ΒΟΡΕΙΑ ΠΕΡΙΟΧΗ ΑΡΔΑ

Από το φράγμα μέσω θυροφραγμάτων το νερό του ποταμού Άρδα, οδηγείται στο θάλαμο αναρρόφησης. Για τη βόρεια περιοχή ξεκινάει το νερό από το θάλαμο αναρρόφησης με βαρύτητα και οδηγείται σε προσαγωγό διώρυγα.

1. ΕΡΓΑ ΔΙΚΑΙΟΔΟΣΙΑΣ ΠΕΡΙΟΧΗΣ ΓΟΕΒ ΟΡΕΣΤΙΑΔΑΣ

Η προσαγωγός διώρυγα μήκους περίπου 7.200 μέτρων που αρχίζει από την κεντρική δεξαμενή διανομής νοτίως του φράγματος, εκτείνεται μέχρι την Ανύψωση Κομάρων. Στο μεσοδιάστημα παρεμβάλλεται ο Σίφωνα Κομάρων ο οποίος διέρχεται μέσω του ποταμού Άρδα, μήκους περίπου 355 μέτρων καθώς και η συμβολή του Φράγματος Θεραπιού και ανήκουν στην δικαιοδοσία της Περιφέρειας Α.Μ.Θ.

Η προσαγωγός διώρυγα μετά την Ανύψωση Κομάρων χωρίζεται σε δύο πρωτεύουσες διώρυγες την 1Δ και την 2Δ. Η τελική διανομή προς τα δίκτυα του γίνεται μέσω 5 αντλιοστασίων ΑΚ-1 έως ΑΚ-5 της περιοχής των αγροκτημάτων Κομάρων-Ελιάς-Πλάτης-Άρζου-Καναδά και Μαρασίων. Η διώρυγα 1Δ έχει μήκος περίπου 19.000 μέτρα και εξυπηρετεί την περιοχή των Αντλιοστασίων ΑΚ-1 και ΑΚ-2. Η διώρυγα 2Δ μήκους περίπου 18.500 μέτρων εξυπηρετεί την περιοχή των Αντλιοστασίων ΑΚ-3, ΑΚ-4, και ΑΚ-5. Τα αντλιοστάσια ΑΚ1 και ΑΚ2 παραλαμβάνουν το νερό απευθείας από τις πρωτεύουσες διώρυγες ενώ τα ΑΚ3, ΑΚ4, ΑΚ5 από τις δευτερεύουσες.

Το βοηθητικό Αντλιοστάσιο ΑΚ-6 ενισχύει την δεξαμενή του Αντλιοστασίου ΑΚ-5 με τα νερά που προέρχονται από την αποστράγγιση των αγροτεμαχίων της περιοχής δικαιοδοσίας ΓΟΕΒ ΟΡΕΣΤΙΑΔΑΣ τα οποία καταλήγουν στην αποστραγγιστική τάφρο 27Τ (Ελιάς-Άρζου-Μαρασίων) και μέσω του Αντλιοστασίου ΑΚ-6 διοχετεύονται στην δεξαμενή του Αντλιοστασίου ΑΚ-5.

Το μήκος των κύριων διωρύγων που εξυπηρετούν τον ΤΟΕΒ Β.Π. Άρδα είναι 47.581 μέτρα και παρεμβάλλονται από δύο σίφωνες. Ένας στον ποταμό Άρδα δικαιοδοσίας της Περιφέρειας ΑΜΘ και ένας στην 2Δ διώρυγα στο αγρόκτημα Κομάρων ο οποίος είναι δικαιοδοσίας του ΓΟΕΒ. Επίσης κατά μήκος των διωρύγων υπάρχουν και μικροί σίφωνες οι οποίοι χρησιμεύουν για διαβάσεις δρόμων διελεύσεις στραγγιστικών τάφρων και λοιπά.

Απευθείας από τις διώρυγες αυτές μέσω των αρδευτικών αντλιοστασίων δικαιοδοσίας του ΓΟΕΒ και δια μέσου δευτερευουσών διωρύγων, τριτευουσών προκατασκευασμένων διωρύγων (καναλέτα) και υπογείων δικτύων όλων δικαιοδοσίας του ΤΟΕΒ Β.Π. αρδούνται τα αγροτεμάχια.

Διώρυγες που εξυπηρετούν τον ΤΟΕΒ Β.Π. Άρδα

Η Προσαγωγός Διώρυγα, 7.200 μέτρων, από το Φράγμα Γαλήνης για την Βόρεια περιοχή στην οποία περιλαμβάνεται ένας σίφωνα, εντός του ποταμού Άρδα μήκους 355 μέτρων δικαιοδοσίας Περιφέρειας ΑΜΘ, διατομής 9χ1,5χ2,75 και παροχής 6,9 m³/sec, καθώς και ένα AVIO.

Στη συνέχεια και στο αντλιοστάσιο Ανυψώσεως Α1 Κομάρων χωρίζεται σε δύο Πρωτεύουσες διώρυγες την 1Δ (πάνω διώρυγα) 19.000 μέτρων όπου περιλαμβάνονται 11 AMIA και την 2Δ (κάτω διώρυγα) 18.500 μέτρων στην οποία περιλαμβάνονται ένας σίφωνα στο αγρόκτημα Κομάρων μήκους περίπου 330

ΓΕΜΗ: 167822410000

μέτρων δικαιοδοσία ΓΟΕΒ καθώς και 9 ΑΜΙΑ.

Από τις διώρυγες αυτές και διά μέσου δευτερευουσών και τριτερευουσών προκατασκευασμένων διωρύγων (καναλέτα) δικαιοδοσίας ΤΟΕΒ ΒΠ Άρδα, αρδεύονται τα αγροτεμάχια με τις μεθόδους της ελεύθερης ροής καθώς και με καταιονισμό από 5 αντλιοστάσια παροχτευτικής δυνατότητας από 0,85 - 1,2 m³ /δευτερόλεπτο.

Τα αντλιοστάσια ΑΚ1 και ΑΚ2 παραλαμβάνουν το νερό απευθείας από τις πρωτεύουσες διώρυγες, ενώ τα ΑΚ3, ΑΚ4, ΑΚ5 από τις δευτερεύουσες το μήκος των οποίων είναι 230μ, 1.019μ και 1.632μ αντίστοιχα. Σε όλα τα αντλιοστάσια λειτουργούν δεξαμενές εξισώσεως.

Επιπλέον, πλησίον του Αντλιοστασίου ΑΚ5 υπάρχει βοηθητικό Αντλιοστάσιο ονομασίας ΑΚ6 το οποίο λειτουργεί συμπληρωματικά ελάχιστες φορές το χρόνο και κάποιες χρονιές καθόλου, το οποίο παραλαμβάνει νερά των αγροκτημάτων που εξυπηρετούνται από τα παραπάνω έργα, από την στραγγιστική τάφρο 27 Τ Ελιάς – Άρζου – Μαρασίον και τα διοχετεύει συμπληρωματικά στην δεξαμενή εξισώσεως του Αντλιοστασίου ΑΚ5.

Το Αντλιοστάσιο αυτό κατασκευάστηκε για την κάλυψη έκτακτων αναγκών του Αντλιοστασίου ΑΚ5 καθότι η ποσότητα της κύριας υδροληψίας κατά διαστήματα δεν επαρκούσε για τις ανάγκες της περιοχής.

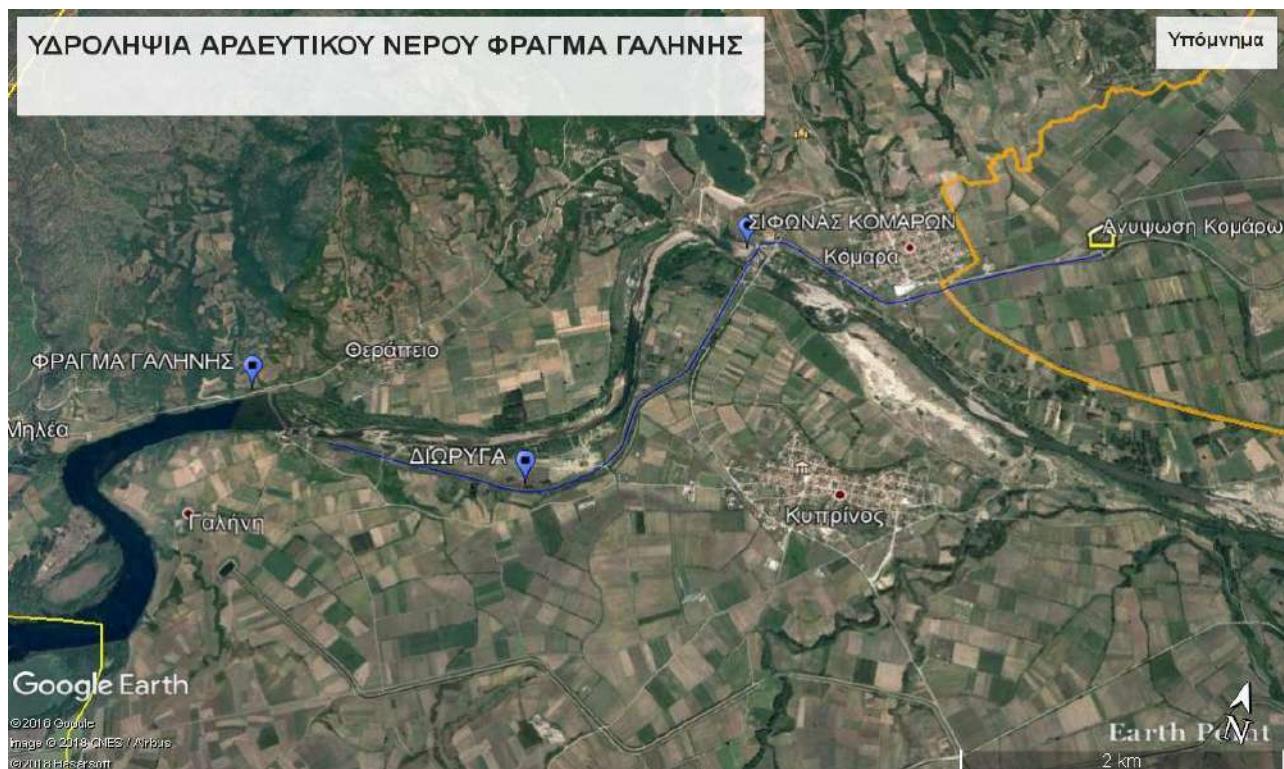

ΓΕΜΗ: 167822410000

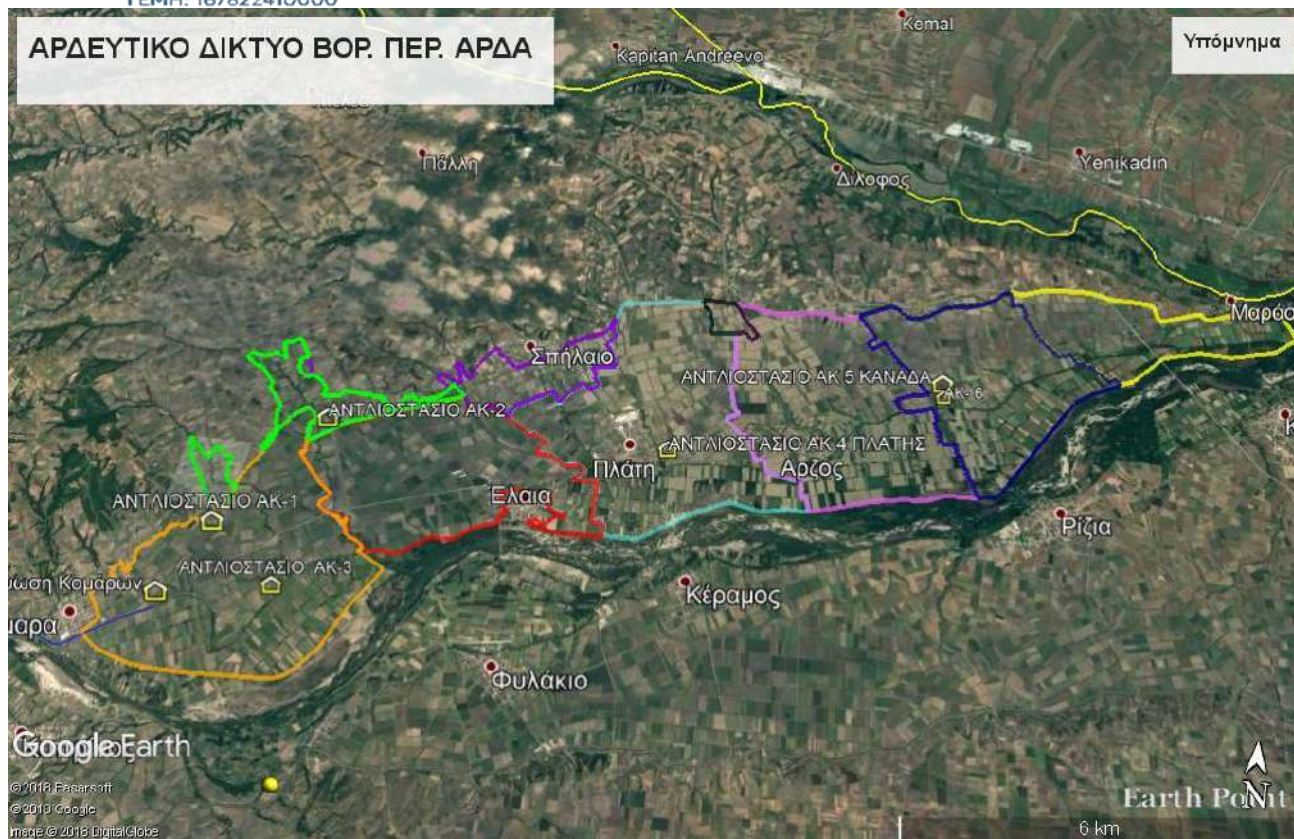

2. ΕΡΓΑ ΔΙΚΑΙΟΔΟΣΙΑΣ ΤΟΕΒ ΒΟΡΕΙΑΣ ΠΕΡΙΟΧΗΣ ΑΡΔΑ

Η τελική διανομή του ύδατος προς τον τελικό αποδέκτη που είναι οι αγρότες, γίνεται από τα 5 αντλιοστάσια με κωδικούς ονομασίας ΑΚ-1 έως ΑΚ-5 της περιοχής των αγροκτημάτων Κομαρών-Ελιάς-Πλάτης-Αρζου-Καναδά και Μαρασιών, μέσω υπόγειων αρδευτικών δικτύων αρμοδιότητας ΤΟΕΒ Βόρειας Περιοχής Άρδα, και επίσης από τις πρωτεύουσες διώρυγες, διά μέσου δευτερευουσών και τριτευουσών προκατασκευασμένων καναλιών δικαιοδοσίας πάλι ΤΟΕΒ ΒΠ Άρδα.

Ακόμα στην βόρεια περιοχή Άρδα βρίσκεται και το φράγμα Κομαρών με ταμειυτήρα χωρητικότητας 7.000.000 μ³ εντός του ρέματος Καλύβα το οποίο αδειοδοτήθηκε περιβαλλοντικά από την ΔΙ.ΠΑ του ΥΠΕΝ με την α.π. 82429 (121036)/22.4.1997 απόφαση η οποία παρατάθηκε το 2015 μέχρι τις 28-2-2018, δηλαδή σήμερα έχει ήδη λήξει και για το λόγο αυτό περιλαμβάνεται στην παρούσα περιβαλλοντική αδειοδότηση. Το έργο αυτό έχει τη δυνατότητα υδροδότησης των αρδευτικών δικτύων της Β.Π. Άρδα όμως λόγω προβλημάτων συγκράτησης του νερού ο ταμειυτήρας δεν μπορεί να πληρωθεί σε επαρκή βαθμό οπότε πρέπει να προγραμματιστούν τα κατάλληλα έργα στεγανοποίησης προκειμένου να τεθεί σε λειτουργία.

3. ΓΙΑ ΤΗ ΝΟΤΙΑ ΠΕΡΙΟΧΗ ΑΡΔΑ

Από το φράγμα μέσω θυροφραγμάτων το νερό του ποταμού Άρδα, οδηγείται στο θάλαμο αναρρόφησης του κεντρικού αντλιοστασίου. Το νερό αντλείται από το θάλαμο αναρρόφησης από πέντε (5) αντλίες και οδηγείται στο θάλαμο δικλείδων όπου βρίσκονται οι πέντε αγωγοί των αντλιών. Από εκεί το νερό οδηγείται στον υπόγειο θάλαμο από σκυρόδεμα, από όπου αναχωρούν δύο καταθλιπτικοί αγωγοί από οπλισμένο σκυρόδεμα μήκους περίπου 900 μέτρων έκαστος και καταλήγουν στη δεξαμενή συγκέντρωσης νερού, από την οποία υπάρχει έξοδος του νερού που οδηγείται στην προσαγωγό διώρυγα της νότιας περιοχής Άρδα.

ΓΕΜΗ: 167822410000

1. ΕΡΓΑ ΔΙΚΑΙΟΔΟΣΙΑΣ ΠΕΡΙΟΧΗΣ ΓΟΕΒ ΟΡΕΣΤΙΑΔΑΣ

Η Προσαγωγός Διώρυγα από το Φράγμα Γαλήνης προς τη Νότια περιοχή είναι 28.628 μέτρα και εκτείνεται μέχρι τα αγροκτήματα Βύσσας-Στέρνας. Περιλαμβάνει 2 σίφωνες, του Κυπρίνου μήκους 288 μέτρων και του Αμμοβούνου μήκους 631 μέτρων. Εξυπηρετεί την περιοχή των αντλιοστασίων Α1 έως Α6 (μέσω της πρωτεύουσας διώρυγας Δ1 μήκους 2.000μ), και την περιοχή των αντλιοστασίων Ν1 έως Ν3. Τα αντλιοστάσια Α1 έως Α6 παίρνουν το νερό απευθείας από τη διώρυγα.

Η Προσαγωγός Διώρυγα, συνεχίζει από τα αγροκτήματα Βύσσας – Στέρνας, στην οποία περιλαμβάνονται και 2 σίφωνες, ένας μήκους 2.520 μέτρων στα αγροκτήματα Καβύλης-Στέρνας και ένας μήκους 200 μέτρων περίπου στο αγρόκτημα Στέρνας. Εξυπηρετεί την περιοχή των αντλιοστασίων Ν4 έως Ν14 μέσω της πρωτεύουσας διώρυγας Δ2 του αντλιοστασίου Ν4 μήκους 1.651μ, Δ3 του αντλιοστασίου Ν5 μήκους 1.368 μέτρων και Δ4 των αντλιοστασίων Ν7 - Ν12 μήκους 8.658 μέτρων.

Το μήκος των διωρύγων που εξυπηρετούν τον ΤΟΕΒ Ν.Π. Άρδα και ΤΟΕΒ Νεοχωρίου – Βάλτου – Στέρνας, είναι 52.648 μέτρα και περιλαμβάνουν 4 σίφωνες δικαιοδοσίας του ΓΟΕΒ (περιοχής Κυπρίνου, Αμμοβούνου, Καβύλης-Στέρνας και στην 3Δ πρωτεύουσα διώρυγα). Όπως και στην προηγούμενη περίπτωση κατά μήκος των διωρύγων υπάρχουν και μικροί σίφωνες οι οποίοι χρησιμεύουν για διαβάσεις δρόμων, διελεύσεις στραγγιστικών τάφρων και λοιπά.

Επιπλέον και κατά τον ίδιο τρόπο, από τις διώρυγες αυτές μέσω των αρδευτικών αντλιοστασίων δικαιοδοσίας ΓΟΕΒ και δια μέσου υπογείων δικτύων δικαιοδοσίας των ΤΟΕΒ αρδεύονται τα αγροτεμάχια.

Διώρυγες που εξυπηρετούν τους ΤΟΕΒ Ν.Π. Άρδα και ΤΟΕΒ Νεοχωρίου – Βάλτου – Στέρνας.

2.2.1 Η Προσαγωγός Διώρυγα από το Φράγμα Γαλήνης προς τη Νότια περιοχή είναι 28.628 μέτρα και εκτείνεται μέχρι τα αγροκτήματα Βύσσας-Στέρνας.

Περιλαμβάνει 2 σίφωνες, του Κυπρίνου μήκους 288 μέτρων, διατομής 2χ(250χ250) και του Αμμοβούνου 631 μέτρων, διατομής 2χ(250χ250) καθώς και 6 Ρυθμιστές κατάντη στάθμης τύπου AVIS και AVIO. Από εκεί συνεχίζει και πιο συγκεκριμένα από το Ρυθμιστή τύπου AVIO συνδέεται με την πρωτεύουσα διώρυγα Δ1, 2.000 μέτρων μέχρι το αντλιοστάσιο Α6.

Η άρδευση των εκτάσεων πραγματοποιείται από:

α) 6 αρδευτικά αντλιοστάσια Α1-Α6 με μέση παροχή περί τα 800 m³ /ώρα τα οποία εξυπηρετούν την περιοχή του ΤΟΕΒ Ν.Π. Άρδα

β) και 3 αρδευτικά αντλιοστάσια με μέση παροχή περί τα 500 m³ /ώρα τα οποία εξυπηρετούν την περιοχή του ΤΟΕΒ Νεοχωρίου – Βάλτου – Στέρνας

Σε όλα τα αντλιοστάσια της σειράς Ν1-Ν3 λειτουργούν δεξαμενές εξισώσεως, ενώ στα Α2-Α5 δεξαμενές ρυθμίσεως. Τα αντλιοστάσια Α1 και Α6 παίρνουν το νερό απευθείας από την διώρυγα.

Η διαμόρφωση της Προσαγωγού διώρυγας καθώς και των Πρωτεύουσών διωρύγων είναι τραπεζοειδούς μορφής.

Το πλάτος πυθμένος της Προσαγωγού διώρυγας είναι 4 μέτρα, η κλίση των πρανών 2: 3 και η παροχή της 24.00 – 16,98 m³ / sec

Το πλάτος πυθμένος της Δ1 Πρωτεύουσας διώρυγας είναι 1,50 μέτρα, η κλίση των πρανών 2:3 και η παροχή της 1.900 λίτρα / δευτερόλεπτο.

2.2.2 Η Προσαγωγός Διώρυγα η οποία συνεχίζει από τα αγροκτήματα Βύσσας – Στέρνας και αρδεύει τα αντλιοστάσια Ν6, Ν13 και Ν14 μήκους 10.343 μέτρων με παροχή από 9,5 -3,42 m³ /δευτερόλεπτο, συνδέεται με τις πρωτεύουσες διώρυγες Δ2 του αντλιοστασίου Ν4 μήκους 1.651 μέτρων με παροχή 1,5 m³ /δευτερόλεπτο, Δ3 του αντλιοστασίου Ν5 μήκους 1.368 μέτρων με παροχή 0,5 m³ /δευτερόλεπτο και Δ4 των αντλιοστασίων Ν7 - Ν12 μήκους 8.658 μέτρων με παροχή από 0,63 - 2,84 m³ /δευτερόλεπτο.

Η έκταση την οποία αρδεύουν γίνεται από 11 αντλιοστάσια Ν4 - Ν14 με μέση παροχή περί τα 600 m³ /ώρα τα οποία εξυπηρετούν την περιοχή του ΤΟΕΒ Νεοχωρίου – Βάλτου – Στέρνας.

Στην διώρυγα αυτή περιλαμβάνονται 2 σίφωνες, ένας στην προσαγωγό διώρυγα μήκους 2.520 μέτρων και διαμέτρου 2,60 μέτρα στα αγροκτήματα Καβύλης-Στέρνας και ένας στην Δ3 πρωτεύουσα διώρυγα μήκους 200 μέτρων περίπου στο αγρόκτημα Στέρνας καθώς επίσης και από 9 Ρυθμιστές τύπου AVIS και AVIO και 4 πόρτες διακοπής του νερού.

ΓΕΜΗ: 167822410000

Σε όλα τα αντλιοστάσια της σειράς Ν4-Ν14 λειτουργούν δεξαμενές εξισώσεως
Η διαμόρφωση της Προσαγωγού και των Πρωτεύουσών διωρύγων είναι τραπεζοειδής μορφής και η κλίση των πρανών είναι 2:3

ΔΙΩΡΥΓΕΣ ΚΑΙ ΑΝΤΛΙΟΣΤΑΣΙΑ ΓΟΕΒ ΟΡΕΣΤΙΑΔΑΣ

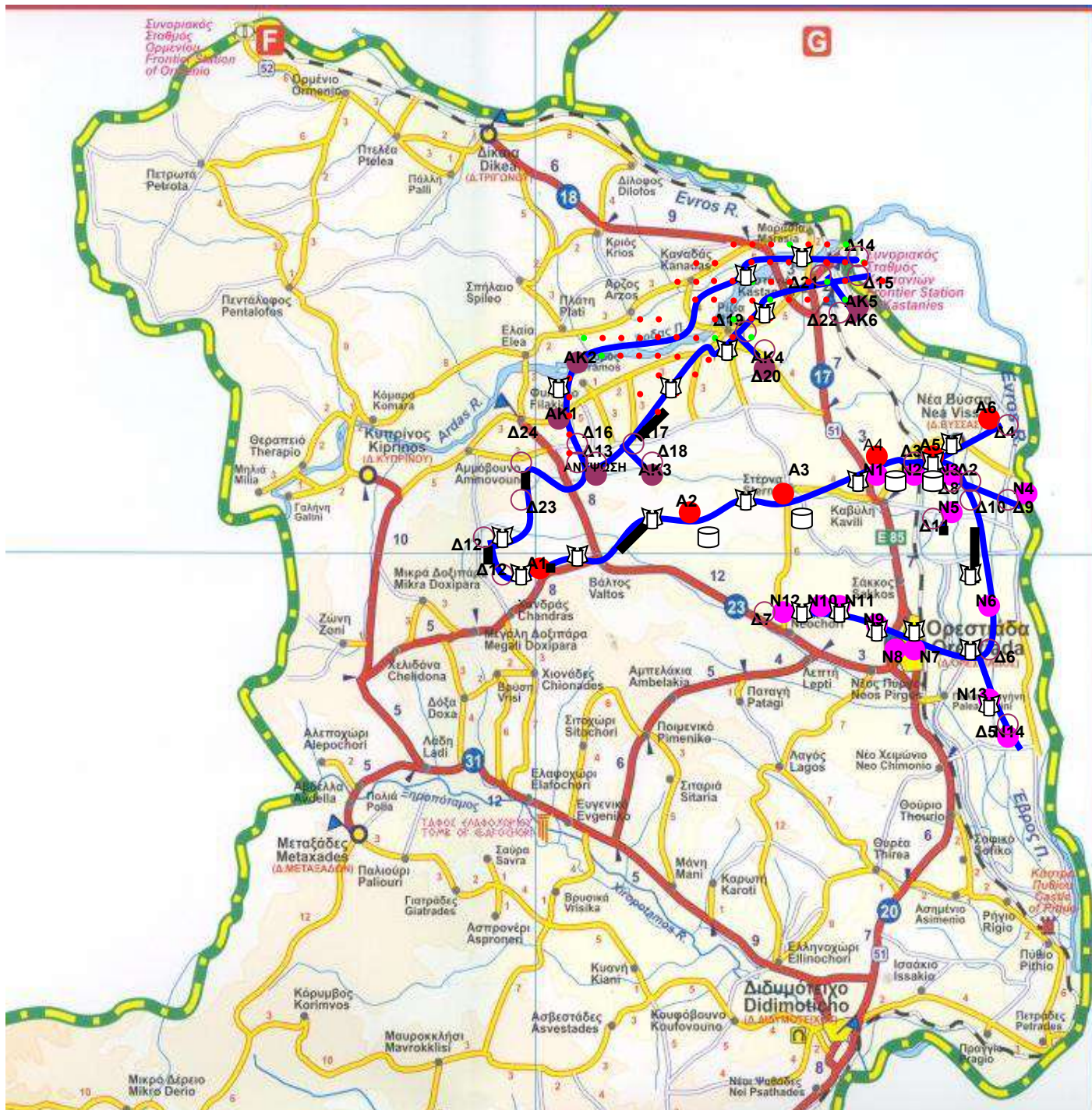

ΓΕΜΗ: 167822410000

1. ΕΡΓΑ ΠΕΡΙΟΧΗΣ ΔΙΚΑΙΟΛΟΓΙΑΣ ΤΟΕΒ

1.1 ΕΡΓΑ ΔΙΚΑΙΟΛΟΓΙΑΣ ΤΟΕΒ ΝΟΤΙΑΣ ΠΕΡΙΟΧΗΣ ΑΡΔΑ

Η τελική διανομή του ύδατος προς τον τελικό αποδέκτη που είναι οι αγρότες, γίνεται μέσω υπόγειων αρδευτικών δικτύων αρμοδιότητας ΤΟΕΒ Νότιας Περιοχής Άρδα (περιοχή των αγροκτημάτων Κυπρίνου, Γαλήνης, Αμμοβούνου, Φυλακίου, Κεράμου, Ριζίων και Καστανεών), που τροφοδοτούνται από τα 6 αντλιοστάσια με κωδικούς ονομασίας Α-1 έως Α-6.

1.2 ΕΡΓΑ ΔΙΚΑΙΟΛΟΓΙΑΣ ΤΟΕΒ ΝΕΟΧΩΡΙΟΥ – ΒΑΛΤΟΥ - ΣΤΕΡΝΑΣ

Η τελική διανομή του ύδατος προς τον τελικό αποδέκτη που είναι οι αγρότες, γίνεται μέσω υπόγειων αρδευτικών δικτύων αρμοδιότητας ΤΟΕΒ Νεοχωρίου – Βάλτου – Στέρνας (Καβύλης, Βύσσας, Στέρνας, Πύργου, Οινόης, Κλεισούς, Ορεστιάδας, Λεπτής, Νεοχωρίου, Βάλτου, Αμπελακίων και Σάκου), που τροφοδοτούνται από τα 14 αντλιοστάσια με κωδικούς ονομασίας Ν-1 έως Ν-14. Υφίστανται 830 κόμβοι δικτύου και 1508 σημεία υδροληψίας.

A.2.2 ΔΙΑΘΕΣΙΜΑ ΣΤΟΙΧΕΙΑ

Δεν υπάρχουν στο αρχείο της ΔΤΕ ΠΕ ΕΒΡΟΥ, διαθέσιμα στοιχεία (μελέτες – σχέδια) του φράγματος Θεραπειού παρά μόνο αποσπασματικά στοιχεία. Για τα λοιπά υφιστάμενα αρδευτικά δίκτυα αρμοδιότητας ΤΟΕΒ ΟΡΕΣΤΙΑΔΑΣ και των Τ.Ο.Ε.Β υπάρχουν επίσης αποσπασματικά στοιχεία στα αρχεία των φορέων αυτών και κάποιες τοπογραφικές αποτυπώσεις και απεικονίσεις έργων. Αποτελεί υποχρέωση του μελετητή να αναζητήσει και επεξεργασθεί τα στοιχεία αυτά, με επιδίωξη σε μια ολοκληρωμένη αποτύπωση της υφιστάμενης κατάστασης με απώτερο σκοπό στην περιβαλλοντική αδειοδότηση των έργων στο σύνολό τους.

A.2.3 ΤΟΠΙΚΕΣ ΣΥΝΘΗΚΕΣ - ΕΥΡΥΤΕΡΗ ΠΕΡΙΟΧΗ

Η ευρύτερη περιοχή του ποταμού Άρδα είναι πεδινή και ο ποταμός έχει μικρές κατά μήκος κλίσεις και ευρεία κοίτη. Οι εκατέρωθεν πεδινές περιοχές είναι αρδευόμενες και έχουν πλούσια και ποικίλη παραγωγή. Η περιοχή δεν είναι αστικοποιημένη, η δε παραποτάμια βλάστηση βρίσκεται σε καλή κατάσταση και η λειτουργία του οικοσυστήματος συνεχίζεται ικανοποιητικά. Η ευρύτερη παραποτάμια περιοχή ανήκει στον προστατευμένο βιότοπο NATURA 2000 GR1110008 (SPA) Παραποτάμιο Δάσος Βορείου Έβρου και Άρδα.

Η οικονομική κατάσταση της περιοχής βασίζεται αποκλειστικά στη ενασχόληση με τη γεωργία και συνεπώς τα εγχειροβελτιωτικά έργα υποδομής και η βελτιστοποίηση της απόδοσής τους είναι άκρως σημαντικά για την ευμάρεια του τοπικού πληθυσμού.

Με την προτεινόμενη μελέτη και με στοχευμένες εργολαβίες θα δοθεί η δυνατότητα εκσυγχρονισμού των υφιστάμενων υποδομών.

A.2.4 ΑΔΕΙΟΔΟΤΗΣΕΙΣ - ΣΥΜΒΑΤΙΚΕΣ ΥΠΟΧΡΕΩΣΕΙΣ

Η υπόψη μελέτη θα κριθεί -εφόσον αυτό απαιτείται- ως προς τις περιβαλλοντικές, αρχαιολογικές και πιθανές άλλες δεσμεύσεις.

Αποτελούν συμβατική υποχρέωση του ανάδοχου μελετητή οι αναγκαίες ενέργειες συνδρομής προς τις υπηρεσίες για την αδειοδότηση από οποιονδήποτε αρμόδιο φορέα σε περίπτωση που

ΓΕΜΗ: 167822410000

είναι αναγκαία. Επίσης αποτελεί συμβατική υποχρέωση του μελετητή να υποβοηθήσει τις Υπηρεσίες στην περιβαλλοντική αδειοδότηση των υφιστάμενων εγχειοβελτιωτικών δικτύων μεταφοράς και διανομής του αρδευτικού νερού ευθύνης ΔΤΕ ΠΕ ΕΒΡΟΥ, Γ.Ο.Ε.Β. ΟΡΕΣΤΙΑΔΑΣ και των τοπικών Τ.Ο.Ε.Β.

Α.2.5 ΣΥΝΟΨΗ ΤΕΧΝΙΚΩΝ ΣΤΟΙΧΕΙΩΝ ΥΦΙΣΤΑΜΕΝΩΝ ΕΡΓΩΝ

Συγκεντρωτικά τα τεχνικά χαρακτηριστικά των υφιστάμενων έργων που πρέπει να αδειοδοτηθούν περιβαλλοντικά περιλαμβάνουν

1. Αρδευόμενη συνολική μικτή έκταση
ΤΟΕΒ Βόρειας Περιοχής Αρδα 62.000 στρ
ΤΟΕΒ Νότιας Περιοχής Αρδα 71.000 στρ
ΤΟΕΒ Νεοχωρίου-Βάλτου-Στέρνας 100.000 στρ
Σύνολον 233.000 στρ
2. Αγωγός προσαγωγής αρδευτικού δικτύου από υδροληψία Θεραπειού μέχρι το 1^ο αντλιοστάσιο συνολικό μήκος **3.500 μ**
3. Επιφάνεια ρουφρακτών διωρύγων, εκτίμηση **30 μ²**
4. Όγκος ακάλυπτων δεξαμενών, εκτίμηση **200.000 μ³**
5. Συνολικός αριθμός αντλιοστασίων άρδευσης **25**
6. Ηλεκτρομηχανολογικός εξοπλισμός ΑΣ μέση παροχή **600 μ³/ώρα** σε μανομετρικό **65μ**
7. Φράγματα υδροδότησης Θεραπειού & Κομάρων
Συνολικού όγκου **1.000.000 μ³**
8. Λοιπά τεχνικά έργα όπως υδραυλικοί σίφωνες, υδροληψίες, αγροτικό οδικό δίκτυο, τάφροι ομβρίων και τυχόν αντλιοστάσια ομβρίων, κρουνοί άρδευσης, κλπ.

Α.2.6 ΤΕΧΝΙΚΗ ΠΕΡΙΓΡΑΦΗ ΑΝΤΙΚΕΙΜΕΝΟΥ ΤΗΣ ΜΕΛΕΤΗΣ

Οι μελετητικές εργασίες που απαιτούνται αφορούν στην ολοκληρωμένη εκπόνηση των μελετών της παρούσας, για την περιβαλλοντική αδειοδότηση των υφιστάμενων έργων υποδομής όπως αυτά περιγράφηκαν παραπάνω (βλ. υφιστάμενη κατάσταση) από το φράγμα Θεραπειού που είναι η αρχική πηγή υδροληψίας μέχρι τους τελικούς αποδέκτες που είναι οι αγρότες. Θα συμπεριληφθούν επίσης και τα προτεινόμενα έργα αντικατάστασης υφιστάμενων αγωγών με νέους όμοιας παροχευτικότητας που θα προτείνει η ΔΤΕ ΠΕ ΕΒΡΟΥ, ο ΓΟΕΒ ΟΡΕΣΤΙΑΔΑΣ και οι ΤΟΕΒ.

Οι απαιτούμενες μελέτες είναι :

- Τοπογραφικές αποτυπώσεις στα πλαίσια της ΜΠΕ πτυχίο κατηγορίας 16
- Υδραυλική μελέτη καταγραφής και εκτίμησης επάρκειας των αρδευτικών έργων στα πλαίσια της ΜΠΕ, πτυχίο κατηγορίας 13.
- ΜΠΕ (Μελέτη Περιβαλλοντικών Επιπτώσεων) του **συνολικού υφιστάμενου αρδευτικού έργου, Πτυχίο κατηγορίας 27**
- Ε.Ο.Α. (Ειδική Οικολογική Αξιολόγηση) για τις περιοχές εντός Natura, **Πτυχίο κατηγορίας 27**

Οι μελετητικές εργασίες που θα υλοποιηθούν με την παρούσα, θα συνταχθούν σε επίπεδο ολοκληρωμένης μελέτης σύμφωνα με τις ισχύουσες προδιαγραφές και η παραλαβή τους θα γίνει

ΓΕΜΗ: 167822410000

με την έκδοση της απόφασης έγκρισης περιβαλλοντικών όρων (ΑΕΠΟ).

Τα Παραδοτέα των μελετών θα είναι σύμφωνα με τις ισχύουσες προδιαγραφές μελετών σε έντυπη και ηλεκτρονική μορφή.

A.3 ΠΡΟΓΡΑΜΜΑ ΕΚΠΟΝΗΣΗΣ ΑΠΑΙΤΟΥΜΕΝΩΝ ΜΕΛΕΤΩΝ & ΧΡΟΝΟΔΙΑΓΡΑΜΜΑ

Οι μελετητικές εργασίες που απαιτούνται αφορούν στην πλήρη εκπόνηση των μελετών της παρούσας, για την περιβαλλοντική αδειοδότηση των υφιστάμενων έργων υποδομής του έργου «Μ.Π.Ε. ΑΡΔΕΥΤΙΚΩΝ ΕΡΓΩΝ ΠΟΤΑΜΟΥ ΑΡΔΑ - ΦΡΑΓΜΑ ΘΕΡΑΠΕΙΟΥ ΜΕΤΑ ΤΩΝ ΣΥΝΟΔΩΝ ΕΡΓΩΝ ΜΕΧΡΙ ΤΟΥΣ ΤΕΛΙΚΟΥΣ ΑΠΟΔΕΚΤΕΣ».

Οι μελέτες που θα παραδοθούν είναι :

A.3.1 ΤΟΠΟΓΡΑΦΙΚΕΣ ΑΠΟΤΥΠΩΣΕΙΣ

Αφορά σε αποτυπώσεις επιλεγμένων υφιστάμενων έργων για τα οποία δεν υπάρχουν επαρκή στοιχεία όπως διαστάσεις κύριων δεξαμενών, διατομές διωρύγων, αντλιοστασίων, κλπ όπως επίσης και την ενσωμάτωση υφιστάμενων τοπογραφικών αποτυπώσεων σε ενιαίο τοπογραφικό υπόβαθρο πλήρως εξαρτημένο στο προβολικό σύστημα ΕΓΣΑ'87. Οι αποτυπώσεις υφιστάμενων έργων θα γίνουν κατά την κρίση του περιβαλλοντικού μελετητή με βάση τις ελλείψεις στην περιγραφή και την απεικόνιση των υφιστάμενων έργων και τα στοιχεία θα ενσωματωθούν σε ενιαίο τοπογραφικό υπόβαθρο της περιβαλλοντικής μελέτης.

A.3.2 ΥΔΡΑΥΛΙΚΗ ΜΕΛΕΤΗ

Η υδραυλική μελέτη αποσκοπεί στην καταγραφή των κύριων αρδευτικών έργων μεταφοράς νερού, την εκτίμηση της υδραυλικής επάρκειας υπό συνθήκες του μήνα αιχμής της αρδευτικής περιόδου, με αναφορά σε ρουφράκτες, διώρυγες, αντλιοστάσια, καταθλιπτικούς αγωγούς, καθώς και την εκτίμηση επάρκειας των πάσης φύσεως υδραυλικών συσκευών ρύθμισης της ροής ή εκτόνωσης του υδραυλικού πλήγματος. Τα στοιχεία της υδραυλικής μελέτης των έργων θα ενσωματωθούν στην Περιβαλλοντική μελέτη ή σε περίπτωση ανεπάρκειας των έργων θα αποτελέσουν προτάσεις για βελτίωση αυτών.

A.3.3 ΜΕΛΕΤΗ ΠΕΡΙΒΑΛΛΟΝΤΙΚΩΝ ΕΠΙΠΤΩΣΕΩΝ

Οι ενιαίες τιμές περιβαλλοντικών μελετών που καθορίζονται ακολούθως, έχουν προσδιοριστεί με βάση τις σύγχρονες επιστημονικές και διαδικαστικές απαιτήσεις του αντικειμένου, καθώς και με βάση τις σύγχρονες προδιαγραφές μελετών. Ειδικότερα, λαμβάνονται υπόψη και οι εξής αποφάσεις για την σύνταξη και το περιεχόμενων της περιβαλλοντική μελέτης:

1. Το Ν. 4014/2011 (ΦΕΚ 209Α/21-9-2011) «Περιβαλλοντική αδειοδότηση έργων και δραστηριοτήτων, ρύθμιση αυθαιρέτων σε συνάρτηση με δημιουργία περιβαλλοντικού ισοζυγίου και άλλες διατάξεις αρμοδιότητας Υπουργείου Περιβάλλοντος».

ΓΕΜΗ: 167822410000

2. Το Ν. 4685/2020 (ΦΕΚ 92Α /7-5-2020) «Εκσυγχρονισμός περιβαλλοντικής νομοθεσίας, ενσωμάτωση στην ελληνική νομοθεσία των Οδηγιών 2018/844 και 2019/692 του Ευρωπαϊκού Κοινοβουλίου και του Συμβουλίου και λοιπές διατάξεις».
3. Υ.Α. οικ.170225/20-01-2014 (ΦΕΚ 135Β') «Εξειδίκευση των περιεχομένων των φακέλων περιβαλλοντικής αδειοδότησης έργων και δραστηριοτήτων της Κατηγορίας Α' της απόφασης του Υπουργού Περιβάλλοντος, Ενέργειας και Κλιματικής Αλλαγής με αρ. 1958/2012 (Β' 21) όπως ισχύει, σύμφωνα με το άρθρο 11 του ν.4014/2011 (Α'209), καθώς και κάθε άλλης λεπτομέρειας».
4. Υ.Α. 52983/1952/25-09-2013 (ΦΕΚ 2436Β') «Προδιαγραφές της Ειδικής Οικολογικής Αξιολόγησης για έργα και δραστηριότητες της κατηγορίας Β του άρθρου 10 του Ν. 4014/2011 (ΦΕΚ 209Α') «Περιβαλλοντική αδειοδότηση έργων και δραστηριοτήτων, ρύθμιση αυθαιρέτων σε συνάρτηση με δημιουργία περιβαλλοντικού ισοζυγίου και άλλες διατάξεις αρμοδιότητας Υπουργείου Περιβάλλοντος, Ενέργειας και Κλιματικής Αλλαγής».
5. ΥΑ Αριθμ. ΔΙΠΑ/οικ. 37674 ΦΕΚ 2471Β/10.08.16. «Τροποποίηση και κωδικοποίηση της υπουργικής απόφασης 1958/2012 - Κατάταξη δημοσίων και ιδιωτικών έργων και δραστηριοτήτων σε κατηγορίες και υποκατηγορίες σύμφωνα με το άρθρο 1 παράγραφος 4 του Ν. 4014/21.9.2011 (ΦΕΚ 209/Α/2011) όπως αυτή έχει τροποποιηθεί.
6. ΚΥΑ 1915/2018 ΦΕΚ 304/18. Τροποποίηση των υπ' αριθμ. 48963/2012 (Β' 2703) ΚΥΑ. 167563/2013 (Β' 964) ΚΥΑ και υπ' αριθμ. 170225/2014 (Β' 135) Υ.Α. βάσει του ν. 4014/2011 (Α' 209), σε συμμόρφωση με την Οδηγία 2014/52/ΕΕ «για την τροποποίηση της οδηγίας 2011/92/ΕΕ σχετικά με την εκτίμηση των επιπτώσεων ορισμένων σχεδίων δημοσίων και ιδιωτικών έργων στο περιβάλλον.
7. ΚΥΑ οικ 5688 ΦΕΚ 988/21-03-18. Τροποποίηση των παραρτημάτων του ν. 4014/2011 (Α' 209), σύμφωνα με το άρθρο 36Α του νόμου αυτού, σε συμμόρφωση με την Οδηγία 2014/52/ΕΕ «για την τροποποίηση της οδηγίας 2011/92/ΕΕ.
8. Κάθε συναφής Υ.Α καθορισμού των Πρότυπων Περιβαλλοντικών Δεσμεύσεων (ΠΠΔ) για το προς αδειοδότηση έργο ή δραστηριότητα.

Επίσης θα ληφθούν υπόψη τα εγκεκριμένα σχέδια διαχείρισης και χωροταξικά σχέδια για την περιοχή όπως ενδεικτικά αναφέρονται :

1. Εγκεκριμένο Σχέδιο Διαχείρισης Λεκανών Απορροής Ποταμών Υδατικού Διαμερίσματος Θράκης (ΥΔ12), ΕΓΥ, ΥΠΕΚΑ Ιούλιος 2013,
2. Εγκεκριμένη 1^η Αναθεώρηση του Σχεδίου Διαχείρισης Λεκανών Απορροής Ποταμών Υδατικού Διαμερίσματος Θράκης (ΥΔ12), ΕΓΥ, ΥΠΕΚΑ, Δεκέμβριος 2017.
3. *Εγκεκριμένο Σχέδιο Διαχείρισης Κινδύνων Πλημμύρας του Ελληνικού Τμήματος της Λεκάνης Απορροής του π. Έβρου ΦΕΚ 2639 Β 5.07.2018.*
4. ΥΠΕΚΑ, 2018, Αναθεώρηση-Εξειδίκευση, του Περιφερειακού Πλαισίου Ανατ. Μακεδονίας & Θράκης, ΦΕΚ 248Β/25-10-2018.

Η Περιβαλλοντική μελέτη θα καλύπτει το σύνολο των υφιστάμενων αρδευτικών έργων βορείου Έβρου που είναι αρμοδιότητας της Περιφέρειας Ανατ. Μακεδονίας & Θράκης, του ΓΟΕΒ Ορεστιάδας και των ΤΟΕΒ Βόρειας περιοχής Έβρου, Νότιας περιοχής Έβρου και Νεοχωρίου – Βάλτου Στέρνας.

Στα πλαίσια της μελέτης θα καταγραφούν οι υφιστάμενες καλλιέργειες και ο τρόπος άρδευσης αυτών κατά περιοχή - τομέα του κάθε ΤΟΕΒ, θα γίνει τεκμηριωμένη εκτίμηση της απαιτούμενης ποσότητας νερού για άρδευση με βάση έγκριτες μεθόδους και θα επισημανθεί η τυχόν υπερκατανάλωση νερού συγκρίνοντας με πραγματικά στοιχεία λειτουργίας των υφιστάμενων έργων (πχ από μετρήσεις αρδευτικών αντλιοστασίων κατά τομέα άρδευσης) εφόσον είναι διαθέσιμες.

Ακόμα στους προτεινόμενους περιβαλλοντικούς όρους θα γίνουν προτάσεις για εκσυγχρονισμό και αναβάθμιση των υφιστάμενων αρδευτικών έργων και δικτύων όπως και των μεθόδων άρδευσης ώστε να ικανοποιούνται οι προτάσεις του Σχεδίου Διαχείρισης Λεκανών απορροής Υ.Δ. Θράκης, στο πνεύμα της ορθολογικής διαχείρισης και εξοικονόμησης νερού. Ακόμα θα γίνει και πρόταση για τη διατήρηση ελάχιστης οικολογικής παροχής στον ποτ. Αρδα κατάντη του φράγματος Κομάρων για λόγους συντήρησης του οικοσυστήματος.

A.3.4 ΜΕΛΕΤΗ ΕΙΔΙΚΗΣ ΟΙΚΟΛΟΓΙΚΗΣ ΑΞΙΟΛΟΓΗΣΗΣ

Πρόκειται για εξειδικευμένη Μελέτη, στα πλαίσια της Περιβαλλοντικής Αδειοδότησης, η οποία εκπονείται συμπληρωματικά όταν το έργο ή η δραστηριότητα βρίσκεται εντός των ορίων περιοχής του Ευρωπαϊκού Δικτύου Natura 2000. Η μελέτη αυτή στοχεύει στην ποιοτική και ποσοτική εκτίμηση των επιπτώσεων του έργου ή της δραστηριότητας στην προστατευόμενη περιοχή και των ειδών που την απαρτίζουν. (βλ. ΥΑ Α.Π. οικ. 170225).

Θα αποτελέσει Παράρτημα της κύριας Περιβαλλοντικής Μελέτης και θα συνταχθεί σύμφωνα με την Υ.Α. 52983/1952/25-09-2013 (ΦΕΚ 2436Β') «Προδιαγραφές της Ειδικής Οικολογικής Αξιολόγησης για έργα και δραστηριότητες της κατηγορίας Β του άρθρου 10 του Ν. 4014/2011 (ΦΕΚ 209Α') και τις νεότερες προδιαγραφές του ΟΦΥΠΕΚΑ (Αριθμ. οικ. ΥΠΕΝ/ΔΔΦΠΒ/24776/985 – ΦΕΚ 1807/22-3/2023),

ΑΚΟΛΟΥΘΟΥΝ ΠΑΡΑΡΤΗΜΑΤΑ ΓΙΑ ΤΗ ΣΥΜΜΕΤΟΧΗ

1. ΑΙΤΗΣΗ ΥΠΟΨΗΦΙΟΤΗΤΑΣ
2. ΥΠΕΥΘΥΝΗ ΔΗΛΩΣΗ
3. ΒΙΟΓΡΑΦΙΚΟ
4. ΔΙΑΔΙΚΑΣΙΑ ΑΞΙΟΛΟΓΗΣΗΣ ΚΑΙ ΕΠΙΛΟΓΗΣ

**ΠΑΡΑΡΤΗΜΑΤΑ 1-3
ΓΙΑ ΤΗΣΥΜΜΕΤΟΧΗ**

ΠΑΡΑΡΤΗΜΑ 1 : ΑΙΤΗΣΗ ΥΠΟΨΗΦΙΟΤΗΤΑΣ

ΑΙΤΗΣΗ ΥΠΟΨΗΦΙΟΤΗΤΑΣ : Προς την Ανώνυμη Εταιρεία ΟΤΑ με την επωνυμία «Περί – Εξέλιξις– Αναπτυξιακός Οργανισμός Τοπικής Αυτοδιοίκησης.(Organization For Local Development) Α.Ε» και διακριτικό τίτλο «Περί Εξέλιξις Α.Ε.». Πρόσκληση Εκδήλωσης Ενδιαφέροντος για υποβολή πρότασης για σύναψη Συμβάσεων Μίσθωσης Έργου (Σ.Μ.Ε.), στο πλαίσιο υλοποίησης της προγραμματικής σύμβασης με τίτλο « **Μ.Π.Ε. ΑΡΔΕΥΤΙΚΩΝ ΕΡΓΩΝ ΠΟΤΑΜΟΥ ΑΡΔΑ - ΦΡΑΓΜΑ ΘΕΡΑΠΕΙΟΥ ΜΕΤΑ ΤΩΝ ΣΥΝΟΔΩΝ ΕΡΓΩΝ ΜΕΧΡΙ ΤΟΥΣ ΤΕΛΙΚΟΥΣ ΑΠΟΔΕΚΤΕΣ**»

ατόμου με ειδικότητα: κωδικός θέσης

Πριν από τη συμπλήρωση του παρόντος, παρακαλείσθε να μελετήσετε το τεύχος της παρούσας Πρόσκλησης. Η υποβολή της συμμετοχής σας σημαίνει αποδοχή αυτής.

1. Προσωπικά στοιχεία

Επώνυμο :

Όνομα :

Όνομα πατρός :

2. Στοιχεία αλληλογραφίας

Οδός και αριθμός :

Πόλη :

Ταχυδρομικός κώδικας :

Αριθμός τηλεφώνου οικίας :

Κινητό :

Αριθμός τηλεφώνου εργασίας :

Αριθμός τέλεφαξ :

E-mail :

Όνομα και αριθμός τηλεφώνου του προσώπου προς ειδοποίηση, σε περίπτωση απουσίας μου :

.....

3. Ημερομηνία γέννησης :

4. Υπηκοότητα :

5. Στρατιωτική θητεία : Απαλλαγή : | | Εκπληρωμένη :

Επισυναπτόμενα δικαιολογητικά:

ΓΕΜΗ: 167822410000

1.
2.
3.
4.
5.
6.
7.
8.
9.
10.

.../.. /2024

ΠΑΡΑΡΤΗΜΑ 2 :
ΥΠΕΥΘΥΝΗ ΔΗΛΩΣΗ



ΥΠΕΥΘΥΝΗ ΔΗΛΩΣΗ
(άρθρο 8 Ν.1599/1986)

Η ακρίβεια των στοιχείων που υποβάλλονται με αυτή τη δήλωση μπορεί να ελεγχθεί με βάση το αρχείο άλλων υπηρεσιών (άρθρο 8 παρ. 4 Ν. 1599/1986)

ΠΡΟΣ ⁽¹⁾ :									
Ο – Η Όνομα:				Επώνυμο:					
Όνομα και Επώνυμο Πατέρα:									
Όνομα και Επώνυμο Μητέρας:									
Ημερομηνία γέννησης ⁽²⁾ :									
Τόπος Γέννησης:									
Αριθμός Δελτίου Ταυτότητας:				Τηλ:					
Τόπος Κατοικίας:			Οδός:			Αριθ:		TK:	
Αρ. Τηλεομοιοτύπου (Fax):				Δ/ση Ηλεκτρ. Ταχυδρομείου (Email):					

Με ατομική μου ευθύνη και γνωρίζοντας τις κυρώσεις⁽³⁾, που προβλέπονται από της διατάξεις της παρ. 6 του άρθρου 22 του Ν. 1599/1986, δηλώνω ότι:

- Είμαι υπήκοος κράτους μέλους της Ευρωπαϊκής Ένωσης.
- Έχω εκπληρώσει τις στρατιωτικές μου υποχρεώσεις.
- Δεν έχω καταδικαστεί για κακούργημα και σε οποιαδήποτε ποινή για κλοπή, υπεξαίρεση (κοινή ή στην υπηρεσία), απάτη, εκβίαση, πλαστογραφία, απιστία δικηγόρου, δωροδοκία ή δωροληψία, καταπίεση, απιστία περί την Υπηρεσία, παράβαση καθήκοντος, καθ' υποτροπή συκοφαντική δυσφήμιση, καθώς και για το οποιοδήποτε έγκλημα κατά της γενετήσιας ελευθερίας ή έγκλημα οικονομικής εκμετάλλευσης της

γενετήσιας ζωής.

- δ) Δεν είμαι υπόδικος που έχει παραπεμφθεί με τελεσίδικο βούλευμα ή κατ' άλλον νόμιμο τρόπο για κακούργημα ή για πλημμέλημα της προηγούμενης περίπτωσης, έστω και αν το αδίκημα αυτό έχει παραγραφεί.
- ε) Δεν έχω στερηθεί λόγω καταδίκης τα πολιτικά μου δικαιώματα.
- στ) Δεν διώκομαι και δεν έχω καταδικαστεί για πλημμέλημα από δόλο, για το οποίο προβλέπεται ποινή φυλάκισης άνω του έτους ή έχει καταλογισθεί ποινή άνω των έξι μηνών.
- ζ) Δεν έχω καταδικαστεί για αδίκημα σχετικό με την επαγγελματική διαγωγή, βάσει δικαστικής απόφασης αρμόδιας αρχής κράτους μέλους η οποία ισχύει και έχει ισχύ δεδικασμένου.
- η) Δεν έχω διαπράξει σοβαρό επαγγελματικό παράπτωμα, το οποίο έχει διαπιστωθεί με οποιοδήποτε μέσο.
- θ) Έχω τα τυπικά προσόντα που αντιστοιχούν στη θέση εργασίας για την οποία εκδηλώνω ενδιαφέρον.
- ι) Παραιτούμαι από κάθε δικαίωμα αποζημίωσής μου για τυχόν απόφαση της Αναθέτουσας Αρχής, που αφορά στην αναβολή ή στη ματαίωση της Πρόσκλησης Εκδήλωσης Ενδιαφέροντος ή στη μη σύναψη της σύμβασης.
- κ) Συναινώ στην επεξεργασία, διόρθωση, αποθήκευση και την προβλεπόμενη από το νόμο δημοσιοποίηση των δεδομένων του (προσωπικών ή μη), τα οποία υποβάλλουν για την παρούσα Πρόσκληση Εκδήλωσης Ενδιαφέροντος για σύναψη σύμβασης μίσθωσης έργου.
- λ) Αποδέχομαι τους όρους της παρούσας Πρόσκλησης
- μ) Έχω υποβάλει τα απαιτούμενα δικαιολογητικά, μαζί με την αίτηση υποψηφιότητας και εντός της οριζόμενης στην Πρόσκληση καταληκτικής ημερομηνίας.

Ημερομηνία:2024

Ο/Η Δηλών/ούσα

(1) Αναγράφεται από τον ενδιαφερόμενο πολίτη ή Αρχή ή η Υπηρεσία του δημόσιου τομέα, που απευθύνεται η αίτηση.

(2) Αναγράφεται ολογράφως.

ΓΕΜΗ: 167822410000

(3) «Όποιος εν γνώσει του δηλώνει ψευδή γεγονότα ή αρνείται ή αποκρύπτει τα αληθινά με έγγραφη υπεύθυνη δήλωση του άρθρου 8 τιμωρείται με φυλάκιση τουλάχιστον τριών μηνών. Εάν ο υπαίτιος αυτών των πράξεων σκόπευε να προσπορίσει στον εαυτόν του ή σε άλλον περιουσιακό όφελος βλάπτοντας τρίτον ή σκόπευε να βλάψει άλλον, τιμωρείται με κάθειρξη μέχρι 10 ετών.

(4) Σε περίπτωση ανεπάρκειας χώρου η δήλωση συνεχίζεται στην πίσω όψη της και υπογράφεται από τον δηλούντα ή την δηλούσα.

Ο – Η Δηλ.

(Υπογραφή)

ΠΑΡΑΡΤΗΜΑ 3 : ΒΙΟΓΡΑΦΙΚΟ ΣΗΜΕΙΩΜΑ

ΒΙΟΓΡΑΦΙΚΟ ΣΗΜΕΙΩΜΑ					
Όνομα					
Επώνυμο					
Πατρώνυμο					
Ημερομηνία γέννησης					
Αριθμός Δελτίου Ταυτότητας					
Διεύθυνση					
Τηλέφωνο					
Τίτλος σπουδών					
Άδεια άσκησης επαγγέλματος	ΝΑΙ	ΟΧΙ	ΔΕΝ ΑΠΑΙΤΕΙΤΑΙ	Αν ΝΑΙ, έτος απόκτησης	
ΣΠΟΥΔΕΣ ΤΡΙΤΟΒΑΘΜΙΑΣ ΕΚΠΑΙΔΕΥΣΗΣ ΚΑΙ ΜΕΤΑΠΤΥΧΙΑΚΕΣ ΣΠΟΥΔΕΣ					
A/A	Εκπαιδευτικό Ίδρυμα (ονομασία, πόλη, χώρα)	Διάρκεια σπουδών από..... έως..... (μήνας & έτος)	Τίτλος πτυχίου ή διπλώματος	Ημερομηνία χορήγησης	Βαθμολογία

ΓΕΜΗ: 167822410000

ΑΠΟΔΕΙΞΗ ΕΠΑΓΓΕΛΜΑΤΙΚΗΣ ΕΜΠΕΙΡΙΑΣ (συμπληρώνεται από τον υποψήφιο και αν δεν επαρκεί μπορεί να χρησιμοποιηθεί και δεύτερο έντυπο – Επισυνάψτε αποδεικτικά προϋπηρεσίας)						
Α/Α	Από	Έως	Μήνες Απασχόλησης	Φορέας Απασχόλησης - Εργοδότης	Κατηγορία Φορέα (1)	Αντικείμενο Απασχόλησης (θέση – υπευθυνότητα/καθήκοντα)
1. ΓΕΝΙΚΗ ΕΠΑΓΓΕΛΜΑΤΙΚΗ ΕΜΠΕΙΡΙΑ						
1.						
2.						
3.						
4.						
5.						
6.						
ΣΥΝΟΛΟ						
2. ΕΙΔΙΚΗ ΕΠΑΓΓΕΛΜΑΤΙΚΗ ΕΜΠΕΙΡΙΑ						
1.						
2.						
3.						
4.						
5.						
6.						
ΣΥΝΟΛΟ						

(1) Συμπληρώνεται κατά περίπτωση με (Ι) ή (Δ) ή (Ε). Όπου:

Ι: Ιδιωτικός τομέας. (Φυσικά πρόσωπα ή Νομικά Πρόσωπα Ιδιωτικού Δικαίου).

Δ: Δημόσιος τομέας. (Υπηρεσίες του Δημοσίου, ΝΠΔΔ ή ΟΤΑ α' και β' βαθμού ή ΝΠΙΔ του δημοσίου τομέα της παρ. 1 του άρθρου 14 του Ν.2190/1994, όπως ισχύει ή Φορείς της παρ. 3 άρθ. 1 του Ν. 2527/1997).

Α/Α	ΓΝΩΣΗ Η/Υ - ΠΡΟΓΡΑΜΜΑΤΑ		
1.			
2.			
3.			
4.			
5.			
6.			
Α/Α	ΠΡΟΣΩΠΑ ΓΙΑ ΣΥΣΤΑΣΕΙΣ	ΘΕΣΗ ΑΠΑΣΧΟΛΗΣΗΣ	ΕΠΙΧΕΙΡΗΣΗ ΠΟΥ ΑΠΑΣΧΟΛΕΙΤΑΙ Ο ΣΥΣΤΗΝΩΝ
1.			
2.			
3.			

Ο/Η Δηλών /ούσα

.....

ΠΑΡΑΡΤΗΜΑ 4 : ΔΙΑΔΙΚΑΣΙΑ ΑΞΙΟΛΟΓΗΣΗΣ ΚΑΙ ΕΠΙΛΟΓΗΣ

Η διαδικασία αξιολόγησης και επιλογής πραγματοποιείται ως εξής:

1. Ελέγχεται η πληρότητα των αιτήσεων συμμετοχής και των απαιτούμενων δικαιολογητικών που τις συνοδεύουν και επαληθεύονται τα προσόντων των ενδιαφερομένων βάσει των αποδεικτικών στοιχείων και δικαιολογητικών που προσκομίζουν.
2. Αποκλείονται από την περαιτέρω διαδικασία αξιολόγησης οι ενδιαφερόμενοι που δεν πληρούν τα ελάχιστα απαιτούμενα προσόντα. Η Επιτροπή Αξιολόγησης και Επιλογής Προσωπικού δύναται, κατά την κρίση της, να ζητά επιπρόσθετα γραπτές διευκρινίσεις ή/και προσκόμιση αποδεικτικών στοιχείων από τους ενδιαφερόμενους, χωρίς να αντιστρατεύεται η αρχή της ίσης μεταχείρισής τους.
3. Αξιολογούνται οι υποψήφιοι με βαθμολόγηση των απαιτούμενων και επιθυμητών προσόντων, με βάση τα δικαιολογητικά που έχουν προσκομίσει.
4. Καταρτίζονται πίνακες των ενδιαφερομένων που πληρούν τους όρους και τις προϋποθέσεις συμμετοχής στην Πρόσκληση, κατά ειδικότητα και φθίνουσα σειρά βαθμολογίας.
5. Διενεργείται η διαδικασία της προσωπικής συνέντευξης.
6. Καταρτίζονται πίνακες των υποψηφίων κατά ειδικότητα και φθίνουσα σειρά βαθμολογίας, λαμβάνοντας υπόψη και την προσωπική συνέντευξη.
7. Λαμβάνεται αιτιολογημένη απόφαση επιλογής από την Επιτροπή Αξιολόγησης και Επιλογής Προσωπικού.
8. Ενημερώνονται οι υποψήφιοι για τα αποτελέσματα της τελικής απόφασης της Επιτροπής Αξιολόγησης και Επιλογής Προσωπικού.
9. Υπογράφεται η σύμβαση